北平晨報

THE PEIPING MORNING POST

登記證 內政部警字二六五一號 中宣會中字一四五九號

中華民國廿四年七月十九日

第一六四八號

本日出報四張

定報價目：【本市】零售每份大洋四分 每月一元一角 半年六元 全年十一元【國內朝鮮台灣日本及其租借地】每月一元三角 半年七元二角 全年十三元六角【香港澳門】每月二元三角 半年十三元二角 全年二十五元六角【新疆蒙古海參崴及南洋歐美】每月三元五角 半年二十元零四角 全年四十元

廣告刊例：【特等】新聞中每英方寸二元【甲等】封面(自報端至論前)每英方寸八角【乙等】新聞版下半段每英方寸六角【丙等】廣告版每英方寸四角 如登長期有優待辦法

【社址】北平宣外大街一八一號

【電話】編輯處南局三三零四號 經理處南局三三零五號

【電報掛號】一九三〇有線無線通用

葉琴微先生治喪處啓事

中國國民黨廣西省執行委員中華民國國民革命軍第四集團軍上將總參謀長葉公琴微諱琪於民國二十四年七月八日上午六時三十分因公墮馬受傷過重醫治無效延至是日上午九時三十分逝世即在廣西省黨部成立治喪處謹啓 如蒙賜唁逕寄廣西南寧葉琴微先生治喪處或交香港廣西銀行廣州第四集團軍駐粵辦事處南京兩廣賓館馬曉君先生長沙第一路追剿軍總司令部副官長熊道乾先生天津大公報胡政之先生上海愚園路七四九弄二十三號張伯璇先生轉交

廣東省立勷勤大學招生

學額：教育學院教育，文史，數理化，博物地理。工學院建築工程，機械工程，化學工程。商學院會計，經濟，銀行，工商管理等學系。每學系各招一年級新生三十名。土木工程專修科招一年級新生四十名。

資格：公立或已立案之私立高級中學或同等學校畢業。

報名：『時期』由七月六日起至八月六日止。『地點』在廣州市光孝路本大學註冊部。(簡章函索即寄)

初試：定八月九日十日『地點』在廣州市永漢路學秀書院街本大學教育學院

北平市立體育專科學校招生

班次：本科一年級三十五名二年級編級生及體育師範各年級編級生各五名

資格：本科須高中畢業或與有同等學力者編級生須相當年級性質相同學校者

修業年限：本科及體育師範均為三年

報名日期：自八月一日起至九日止

考試日期：八月十日

報名地點：北平市先農壇本校

簡章：函索附郵票一分即寄

國立北京大學招生

年級：文理法三院各系一年級學生及二年級轉學生；研究院理科研究所算學部物理部化學部，文科研究所中國文學部史學部研究生

地點：(一)北平景山東街本校第二院 (二)上海徐家匯交通大學 (三)武漢大學武昌

日期：報名七月三十日至八月三日 考試八月八日起

附註：(一)研究生及轉學生考試地點限在本校 (二)簡章函索須附郵票一分

東北中學招生

年級：高初中各一二年級

報名日期：七月廿日至廿五日

考期：七月二十六七兩日

待遇：供給食宿

校址：北平西單皮庫胡同

詳章函索即寄須附郵票二分

北平中法大學招生

大學部：文學院，理學院，醫學院，一年級新生。

高中部：普通科一年級新生，甲乙二年級編級生。

報名：由八月一日起至八月十二日止。

考期：八月十五日起。

報名及考試地點：北平東皇城根三十九號。

附注：投考醫學院理學院及高中部一年級者，法英德三種外國語得任選一種。

濟南齊魯大學文理學院招生

七月二十四日報名截止。考期第一次七月二十五，六，七日；第二次八月二十二，三，四日。地點第一次考試除本校外尚在平，津，京，滬，閩，粵，鄂，豫，晉舉行，必要時北平亦或舉行。第二次北平考試地點在東城馬大人胡同財商專科學校。自七月二十日至二十四日可直接到該處報名。函索簡章及報名書，須附郵票二分。

文學院：國文系，外國語文系，歷史系，社會系，政治經濟系，各一年級生。

理學院：天文算學系，物理系，化學系，生物系，醫學前期，無線電專修科各一年級生。

報名：第一次自即日起至七月十八日止，在廣州，福州投考者，七月十日報名截止。第二次在北平及本校投考者，自七月二十日至二十四日。

考試地點：第一次北平，津，京，滬，閩，粵，鄂，豫，晉各地同時舉行。詳細地點，臨時通知。

國立青島山東大學招生

學系及年級：中國文學系，外國文學系，數學系，物理學系，化學系，生物學系，土木工程系，機械工程系一年級生，及二年級轉學生

報名日期：八月六日至八月九日(無通信報名辦法)

考期及地點：考試自八月十三日起在(一)青島本校(二)南京國立中央大學(三)濟南西門大街山東省立濟南師範學校(四)北平北河沿北京大學第三院

附註：(一)投考資格考試科目及報名手續均詳載招生簡章函索須附郵票一分(二)在報名期前詢問事件或索簡章須函本校註冊課並附足郵票

國立北平大學招生

年級：女子文理學院，農學院，工學院，法商學院，醫學院各學系一年級生，及女子文理學院體育專修科及音樂專修科先修班(體育專修科先修班招考限於北平)

報名 地點：北平：西城李閣老胡同本校校長辦公處；上海：滬西梵王渡大夏大學；武昌：糧道街中華大學。日期：北平：七月二十九日起至八月四日止；上海，武昌：八月一日起至八月五日止

考試 地點：北平：西城國會街本校法商學院第一院；上海：滬西梵王渡大夏大學；武昌：糧道街中華大學。日期：北平，上海，武昌，均自八月十一日起開始(函索簡章須附郵票)

內政部警官高等學校招生委員會招正科男女生

資格：公立或已立案之私立高級中學畢業或警官學校畢業者

待遇：學雜宿講義各費免收衣食自給成績特優者給予獎學金

任用：修業三年畢業後呈請內政部轉呈行政院分發各省市警察機關任用

報名：自即日起至八月五日止除星期日例假外每日上午八時至十一時下午二時至五時

考試日期：八月十一日

附告：考試科目報名手續詳載招生簡章附郵票二分向本會索取即寄

會址：南京清涼山臨倉本校

(注意)茲因便利遠道投考人起見特將報名截止日期延展五日又因審查資格檢查體格需時稍久考期亦順延至八月十一日起希各注意

教育部立案北平朝陽學院招生

科系年級：法律經濟政治邊政各系一年級新生；法律經濟政治邊政各系二三年級編級生

報名日期：第一次七月二十二日起八月十日止，第二次八月十八日起八月二十八日止

考期：第一次八月十一十三兩日，第二次八月三十一日

報名處所：北平東四北汪家胡同東首海運倉本校

簡章：函索即寄

中法大學溫泉女中招生

班級：三三制初中一年級新生

報名：八月一日起八月十三日止

考期：八月十五日

校址：地安門外東皇城根二十二號

簡章：函索即寄

教育部社會局立案北平大同中學招男女生

【編制】三三制【班次】初中部一二三年級共五班，高中部一二三年級共二班，每班各二十名【報名】八月一日至六日【考期】八月七八兩日【校址】東城外交部街【電話】東局一三六八【簡章】索寄

香山慈幼院招生

小學 初級 自費生

(一)報名八月一日起考前一日止(二)考期北平八月二十日天津八月十六(三)報名考試地址北平廠甸師大附小天津英界昭慧幼稚園 簡章備索

私立燕京大學招生

招生類別：文理法三學院本一新生二三年編級生及幼稚製革專修一年新生

報名日期：七月廿二日星期一至廿六日星期五

報名地點：和平門外師大附中

辦公時間：每日上午八時至下午一時

考試地點：和平門外師大附中

北平育英中小學校暑期班及編級生招生

班次：小學一至六年 中學一至五年

報名：自即日起至七月二十五日止

考期：七月二十六，二十七兩日

校址：北平燈市口大街路北

電話：東局三三九一 五八二

簡章：函索附郵票二分即寄

北平滙文中學校秋季招生

初級一二三年 高級一二年

報名：自登報日起至考試前二日止

考試：第一次八月二，三日 第二次八月二十八，二十九日

校址：崇內船板胡同 電話東局一八一八 一九四三

簡章函索附郵二分即寄

附註：初中一未習英語者另設班教授

教育部社會局立案北平成城中學招生

(一)班次：初一高一各一班及各年級編級生(二)報名：即日起考前一日止(三)考期：八月一日(四)校址：西單北粉子胡同 電西二二四五(五)簡章函索即寄

北平市立聾啞學校招生

校址：西單北宏廟街

班次：預科初級 特別科

考期：預科初級八月十五 特科十六

簡章函索即寄

教育部社會局立案北平大中附中招男女生(男女分班)

班次：(高初中概行三三制)高一新生，初一新生，高二初二編級生

考期：八月九十兩日上午七時起

校址：前內順城街十三號 電話南局二二六二 三四九四

報名：自登報日起至八月八日止【簡章函索即寄】

北平慕貞女子中小學校招生

報名：自八月十五日起至考前一日止

考期：八月二十六，二十七兩日

班級：高中一年級初中一二年級小學各年級

校址：崇內孝順胡同

簡章函索附郵二分即寄

國立北洋工學院(即前北洋大學)招生

(一)年級名額 本院招考土木工程系(包括普通土木工程組水利衛生工程組)一年級八十名，機械工程系電機工程系一年級各四十名，礦冶工程系一年級四十名及二三年級插班生若干名，均男女兼收。(二)資格 投考各系一年級須高中畢業者，礦冶系二三年級須大學地質或礦冶系分別肄滿一年及二年成績及格者。(三)報考日期茲改定為八月一日至四日報名，八月五日至七日考試(四)報考地點 天津本校，北平師範大學，開封河南大學，西安省立高中，武昌華中大學，上海大同大學。(五)獎學金(甲)成績優良清寒獎學金五名，每名每年二百元。(乙)梁士詒先生獎助學術委員會在本院礦冶系招考補助金學生四名，每名每年二百元，以四年為限，高中畢業，成績優良，確係無力升學之清寒學生，均盼報考，莫失良機。(六)各種簡章函索須附郵票一分即寄

教育部社會局立案念一中學校招生

(一)名額：高初一年級新生各六十名高二三初二三年級編級生各二十名(二)考期：七月二十五六兩日(三)待遇：學費免收(四)校址：天壇(五)報名：即日起至考試前二日止(六)簡章：函索即寄

國立北洋工學院工科研究所招考研究生

一，年級類別 本院研究所招考採礦工程冶金工程，應用地質一年級研究生，男女兼收。二，資格 須大學採礦，冶金，地質，化學或化學工程系畢業者。三，報考日期 與招考本科生同，並自即日起向本院報名。四，報考地點 天津，北平，開封，武昌，上海，均與招考本科同。五，獎學金 創設公費獎學金四名，每名每年二百元(在本院勉勵應用)。

(簡章函索即寄)

教育部立案北平大中中學招生

(班次)初一新生兩班共八十名高一新生兩班共八十名初二三編級生各二十名高二三編級生各二十名(報名)即日起七月二十日止(考期)七月二十二日(校址)交道口東三十九號電話東局三三二五(簡章)索寄

教育部社會局立案春明女中招生

班級：三三制 初一新生 高一新生 初二高二初三高三各級編級生

報名：自即日起至考試前一日止

名額：八十名 六十名

考期：七月二十五，二十六兩日

校址：宣外大街 電話南局一八九五(簡章函索即寄)

天津南開女中學招生

年級：初中部第一，二，三年各年級 高中部第一年級 高一年級第一次可在北平師大附中應考

考試：第一次八月一，二兩日 第二次八月廿二，廿三日

招生簡章及暑校章程函索即寄

教部立案翊教女子中學招生

班次：初中一二三 高中一二三

考期：八月一二兩日

校址：西單堂子胡同

電話：西局三一〇一

簡章：函索即寄

法律函授

課程：民刑商法憲法訴訟法勞動法等三十餘種

導師：前大理院長余棨昌庭長何海秋諸先生

教授：律師李毓民樊洪蓉及法官胡君魯等

學費：甚少且可減費有獎學金及介紹學生辦法

特刊：另有特刊詳載內容索閱付洋六分

社會局備案隨時招生 北平宣內沒水河甲一號北平法律函授學校 函索簡章附郵票二分

私立北平中法大學附屬西山溫泉初級中學續招新生

(一)班級(A)法文班—初中一年級(B)英文班—初中一年級(二)報名及考試時間—報名自七月十日起至七月廿六日止七月廿七日上午八時考試(三)報名及考試地點—北平東皇城根亮果廠小取燈胡同南口中法大學辦公處 簡章函索即寄

教育部社會局立案北平華北中學招生

年級：(一)初一新生男生二班女生一班共一百五十名(二)高一新生男生一班女生一班共一百名(三)初二高二編級生男女生各二十名

報名：自即日起試前一日止

考期：八月六日

校址：南長街南口 電話南局一二八五

附設暑期補習班招生七月一日開學

簡章函索即寄 設有免貸費辦法

北平私立才正高級商業職業學校(即財商專校)招生

報名：自即日起至七月廿一日止

考期：七月廿二日廿三日

校址：東四馬大人胡同二十四號 電話東局三六四 四六四

簡章函索即寄

教育部立案北京藝術科職業學校啓事

本校原定七月廿廿一考試新生唯因修築校舍工程未竣改八月廿廿一考試報名延至八月十九又三年級編級生改同等藝術學校年級銜接者為限校長王悅之啟

教育部社會局立案北平兩吉女中招生

班次：高初中一年級新生 高初二三年級編級生

報名：現已開始

考期：八月一日

校址：地安門東黃城根二十號 電東一五八七

本校暑期補習班招生 簡章函索即寄

教育部立案私立華光女子中學招生

初高中一二三年級

考期：八月二十一二日

校址：西單北前英子胡同

電話：西局一五〇八

簡章函索即寄

教育部社會局立案三基學校招生

班次：初中一二年級 小學各年級

考期：八月廿五日

校址：東城大佛寺東街二十八號 西單舍子街青年會

電話：東局三三七三 西局二零四九

簡章函索即寄

師大師生主辦 教育部立案北平進德中學招生

班級：高中初中各級男女生(男女生分院上課)

考期：七月廿七

校址：後門外鼓樓前苑門四號五號

電話：東局二八三四

簡章向本校或和平門外師大號房函索

在校免費畢業後用校款資送升學

教部社局立案中華中學招生

班次：初高一二三年級男女生

報名：七月一日起至七月十九日止

考期：七月二十日

校址：和內北新華街

電話：南局一一〇二

簡章：函索附郵一分即寄或向師大號房索取

民向

半月刊 第二卷第五期

論中國本位的文化　孫伏園
司法問題實驗譚（爲辛十月記之五）　馬伯援
銀行投資農村與農業金融系統之我見　萬鍾慶
定縣小灘村之毛毯業　張世文
鄉村建設與地方政權　符致逵
簡評　一、各種學術團體的年會　二、急待解決的兩個問題　三、一個青年的來信
農運情報

全國郵局代訂本刊

本刊爲便利全國各地讀者起見，已依照郵局代訂辦法，向郵局登記。茲後凡國內各地有郵政管理局及一二三等郵局者，均可代訂。預定全年者祇須按定價付洋八角，由本社冊寄，不再付匯費。每月十日及二十五日本刊出版後，即由郵局轉送讀者。此種代訂辦法，不但穩當，而且可省事省錢，全國各地讀者注意爲幸！預定：半年五角，全年八角。本外埠在內，國外半年加五角，全年加八角。直接預定者郵費並奉贈晏陽初近著農村運動之使命一本。

北平石駙馬大街廿一號　民向社

北平孔德學校招生

幼稚園　小學　初中

學額：(一)初中部 一年級新生四十名二年級編級生六名〔初中一年級入學試驗外國語免試〕(二)小學部 一年級三十名四年級八名五年級十名六年級五名 (三)幼稚園 新生六十名
報名日期：自七月一日起至二十四日止
考期：初中七月二十五日 小學幼稚園七月二十六日
校址：東華門大街八號電東三三二四 簡章函索附郵一分或向門房領取

高中

班次：三三制高中一年級名額：法文班英文班各四十名
日期：七月一日起至二十四日截止
考期：七月二十五二十六兩日
校址：皇城門外北禮士路
報名地點：北禮士路或東華門大街八號 簡章函索附郵一分或向門房領取
（注意）高中部關於外國語一科設有法文班及英文班但投考法文班者得以英文應試

國立第一助產學校招生 北平 上海

班級：第一年級
報名：即日起七月二十四日止
考期：七月廿六廿七日北平上海同時舉行
校址：北平交道口南大街八十四號（簡章）函索附郵二分

社會局 教育部 立案　育華中學 男 女 校招生

班級：初高中一年級新生 二三年級編級生
報名：自登報日起
考期：七月十九二十兩日
校址：男校彰儀門大街七十一號電話南局（一五十九）女校西四皇城根二二號（西局九六二二）
簡章函索即寄
育華小學招各級男女生 西四北皇城根
校長凌子平

河北省立冀縣師範招生 男 女

班級：師範男生一年級二班 初中女生一年級一班
編級生：初中女生二年級
報名：七月十五日至七月卅日
考期：八月一日
校址：冀縣南關
簡章備索

教育部立案　北平五三中學 男 女 校招生　免費

班次：初中一二三年級
考試：八月三日四日
簡章：函索即寄或向廠甸師大附中號房取閱
學費：免收
〔校址〕興盛胡同電話西局一四三三
附設暑期班現正招生

私立天津工商學院招生

(一)科別：工科及商科招考一年級新生。(二)報名日期及地點：天津自即日起，在特區馬場道本院報名。北平七月二十日起，在東城燈市口育英中學第一院報名。濟南七月二十日起，在桿石橋外私立育英中學校。(三)考試日期及地點：八月六，七，八日地址同前。(四)獎學金：本院設有獎學金，工商兩科各三名，凡在平津濟三地投考本科一年級之新生總數之前三名得享受下列獎學金之優待：第一名免除第一年兩學期之學費。第二名免除第一學年第一學期之學費。第三名免除第一學期之學費。(五)資送國外留學：凡在本院四年之工商科畢業生，其品學優良，畢業考試列取第一名者，由本院資送赴法，以求深造。備有詳章函索即寄（工商學院一覽定價五角）

國立清華大學考選留美公費生廣告

(一)門類及名額　語言學一名 戲劇（注重舞台技術）一名 概然邏輯一名 土地問題一名 貨幣問題一名 經濟史一名 法律（私法）一名 公務員任用制度一名 天文一名 地理一名 儀器製造一名 金屬學（注重無鐵合金）一名 電化工業一名 釀造工業一名 古生物學一名 昆蟲學（注重害蟲）一名 土壤微生物學一名 畜牧一名 水產學一名 大地測量一名 鍊鋼一名 紡織一名 河工一名 動力工程一名 長途電話一名 航空（原動機）一名 電機製造一名 機械製造一名 教育（女生額）一名 歷史（女生額）一名
(二)應考資格　1公立或經教育部立案之私立專科以上學校畢業會繼續研究所習學科二年以上而有有價值之專門著作或其他成績或曾任與所習學科有關技術職務二年以上者 2公立或經教育部立案之私立大學或獨立學院畢業而成績優良經原校保送者
(三)報名及考試日期　報名自八月十一日起至八月十七日止 考試自八月二十一日起
(四)考試地點　1報名地點北平在騎河樓清華同學會南京在國立中央大學 2考試地點北平在清華園本校南京在國立中央大學
(五)考選規程　函索附郵票一分投本校註冊部即寄（欠資函件不收）報名期內可逕向報名處索取

國立清華大學招考

(一)本科 文，理，法，工，各學院一年級新生及二，三年級轉學生 (二)研究院 各研究部一年級研究生
報名及考試日期　報名七月二十至二十六日 考試八月一日起
報名及考試地點　北平在國會街北平大學法商學院 上海在中山路大夏大學 武昌在糧道街中華大學 廣州在文明路中山大學
注意　(一)武昌廣州兩地只招考本科一年級新生 (二)本年度招收一年級清寒公費生十名每名每年貼津二百四十元 (三)招考簡章分本科研究院兩種函索附郵票一分投本校註冊部即寄

河北省立農學院招生

(一)學系及名額　農學系林學系園藝系一年級新生各三十名及各系二三年級轉學生
(二)報名日期及地點　自八月十一日起至十五日止在北平府前街藝文中學及保定本院
(三)考試日期及地點　八月十六日至十八日分在保定西關本院及北平府前街藝文中學同時舉行
簡章：向保定本院函索即寄

社會局備案　北平新聲女子職業傳習所招生

班次　本科四十名速成科卅名免費班三十名
報名　即日起至考期前一日止
考期　七月二十一日
校址　宣內浸水河乙一號
簡章函索即寄

教育部立案　培根女學招生

幼稚園一年級　小學初高各年級　中學各年級　暑期補習班
報名：自即日起
考期：七月二十九日
校址：西安門內府右街北首
電話：西局一五九四
簡章：函索即寄

教育部 社會局 立案　立達中學　外交部部立小學 招生

中學部男女新生各一班及編級生 小學部一年級新生一班及編級生〔報名〕即日起〔考試〕八月二十日〔校址〕東堂子胡同電東一二八及一九一　中學部備有免費及半費額

教部 社局 立案　求實中學 男 女 招生

〔一〕年級：女中初一，高一，高二，男中高初中各年級。〔二〕納費：初中學費十元，高中學費十五元。〔三〕考期：女中七月廿五日，男中八月一日，報名即日起。〔四〕校址：女中地外後鼓樓苑十八號，男中鼓樓東大街。〔五〕簡章：函索即寄附招免費生章程

北平興華家事職業學校招生

班次初高及速成各一班報名即日起
考期七月廿五日
校址旃檀寺榮園胡同（簡章函索）

志成中學 招初級高級男女生

師大畢業生主辦　教育部社會局立案

〔一〕三三制高中一年級男六班女三班共四百五十名〔二〕三三制初中一年級男六班女三班共四百五十名〔三〕三三制初高中二年級各六十名〔四〕三三制初高中三年級各二十名〔五〕報名七月十四日起十九日止〔六〕考期第一次初中七月二十日高中七月二十一兩日〔七〕校址男校西單二龍坑小口袋胡同及女校豐盛胡同 簡章函索即寄親向本校男或女校號房索取均可電話西局二八二二，二八九九

北平法文專校招生

報名：八月十七日開始
考期：八月三十一日
開學：九月初二日
簡章：函索附郵二分
校址：宣內東城根87號

北平市社會局通告

本局奉令辦理中學師範學校教員檢定，業經呈准定於七月二十九日舉行，並定於七月十四日至二十日爲報名日期，除已通令各中學師範學校轉飭各科教員遵照參加外，凡願受檢定者，可依期來局報名，檢定規程存報名處。特此通告

邊業銀行

本行辦理商業銀行一切業務發行津字元角鈔券一律十足兌現辦事手續敏捷存款利息優厚如蒙惠顧無任歡迎

業務：各種存款　各種放款　貼現　匯兌　押匯

總分行地點：天津　北平　漢口　上海

維納絲爲考試攝影特設快相部

像片當日可取　定價較普通尤廉
西長安街四十二號

中國實業銀行

特別有獎儲蓄第八次開獎號單

特獎　五七一四一
頭獎　〇六一六〇
一獎　四六三八一　二五七三八
三獎　〇二九六七　一八三四一　四二五四四
四獎　三三二八一　四二八八二　四六九二四　六一〇九二
五獎　三二三〇五　五三五二一　二四〇六八　〇一二〇九
小獎末尾　七〇　七二　七四　七六　七八

社論

道德與責任

今之談國事者，恒以內憂外患爲可慮。內憂足以引起外患，外患亦足誘發內憂。循環不已，終至滅亡。惟吾人若考察我國社會墮落之原因，便知所謂內憂外患者，皆有其必至之理，必然之勢。倘由今之道，而無變今之俗，則後之視今，亦猶今之視昔。古今中西，任何國家，任何時代，皆有憂患。能否排除，胥視其舉國上下是否有應付時代環境之智識與手腕。而國家之治亂興衰，即繫於此。試稽史冊，有一國家而未曾遭過憂患者乎？興亡陳跡，所以昭示後人者，曰國家不懼有憂患，但懼無消除憂患之能力。而此能力之養成，固非一手一足之力，亦非一朝一夕之故，必須繼往開來之無數社會中堅人物，本其良心之所命，爲社會創造善良環境，爲國家樹立牢固基礎。人人咸知我生斯世，負有使命，斷非僅謀個人生計而已。孰能盡此使命，方不辜負此生。無論爲官爲民，無論爲國家公吏，爲社會服從，皆應澈底明瞭使命，然後人生目標究竟安在，始有深切認識。此不獨個人對於國家意識，可以增强，而同時對於做事精神，亦可爲之振作。近代國家與現代國家之形態，雖不相同，而支持國家之生命，斯賴社會中堅人物，蓋無二致。社會中堅人物，即爲國家之根源。根不固則葉不茂，源不清則流必濁。宇宙之自然現象，亦自有其一定之原則焉。

一國風氣，皆由社會中堅以傳播普及於各種階級。中堅人物爲朱，則舉社會而盡赤之。中堅人物爲墨，則舉社會而盡黑之。故欲觀察國家之前途，必先觀察其中堅人物如何。今日世界上所謂强盛國家，而究其致此之由，則中堅人物健全一語，可以盡之。我國積弱因素雖多，而追本溯源，則中堅人物腐化，乃最大關鍵。我國社會中堅人物，讀書人當爲首屈一指。讀書人最不講道德，最不負責任，國家至此，罪在若輩。我國讀書人處世最巧，做事最滑。工於趨避，怯於邁進。遇一事，必先從個人利害打算。得一官，必先從個人所得估量。無論爲國家公吏，爲社會服從，發財二字，多爲先決問題。所以「升官發財」，爲社會上所常用之吉語，以是祝人，且以自祝。吾人試默想整個社會，悉在此種心理支配之下，尚有事可爲乎？是以我國公私機關林立，凡百事務，似可進行較速，而事實乃有大謬不然者，其故可深長思矣。機關愈多，人員愈衆，而事務之阻滯亦愈甚。不特公的機關如是，即私人企業機關亦何能免此。各種實業之不能發展，基因於是。我國利用歐西科學，以改造軍器交通工具，遠在日本之前。然其結果，至少落後五十年以上。吾人苟一反省，當有所悟矣。

今日救亡圖存之道，固在兼程邁進，冀可與人並駕齊驅，但於改造物質要素之前，必須先自認清惡習，以謀有所糾正。吾人相信今日提倡道德心與責任心，最爲切合時勢之需求。若謂中國人不尊重道德，必有憤慨不平者，惟中國人在任何方面，皆可暴露其不尊重道德之惡習。即從極微小事件觀察，亦時時令人有不快之感。爲官只圖發財，對人只求利己，做事只謀敷衍，則一切問題，安有希望。道德之根本義，在各守本分，各盡職務。不枉法以徇私，不虛矯以誤事。人生方上軌道，庶政方可致治。言必信，行必果。已之所信者，雖赴湯蹈火，非所辭也。己所不信者，雖刀鋸斧鉞，不能動也。有此精神，方可說到做事。事能盡舉，方可說到進步。有道德心，則責任心自可隨之而生。責任觀念本爲道德觀念之一部，最負責任者必爲最重道德之人。最重道德者，亦必爲最負責任之人。中國人做事說話，向來不負責任。應做之事不做，應說之話不說。甚至負其責者，以不做事爲得計。明知其事爲自己能力所不能勝任者，只爲個人利益計，亦勉强任之，此誤事僨事所以屢見不一見也。今後各人宜估量自己能力，決定自己職務。其不能勝任者，雖有重利，亦當却謝。其能勝任者，則竭其智能以赴之。人人有此覺悟，而後人與事方能合成一體。大丈夫立身處世，事無大小，必當有能爲便爲，不能爲不爲之決心。若明知不能爲，而佯作能爲，或明知能爲，而故意不爲，此皆非有責任觀念者所宜出此。救亡圖存秘訣，唯有人人負責，人人盡責，國事前途，方有救藥，否則豈堪設想。環顧國內，有不勝其慨歎者矣！

本報分設市內代理處啓事

本社爲便利顧客起見，特在本市內外城分設代理處，辦理定報，廣告，售書各事項，所有各項價目，均與本社營業室一律，賜顧諸君，請就近接洽可也。茲將本市已成立之各代理處地址列後：

王府井大街代理處	門牌九三號	電話東局一七九九號
沙灘代理處	門牌七號	電話東局三一〇〇號
西長安街代理處	門牌四二號	電話西局四二號
西四南大街代理處	門牌丙三一號	電話西局一九四四號
南新華街代理處	門牌甲一〇號	電話南局三四四四號
煤市街代理處	門牌一〇八號	電話南局一〇三五號

正中書局新書

川遊漫記

陳友琴著　實價四角五分

本書係作者最近川遊所寫，關於川中風物，記述均極詳盡，尤於社會狀況多所注意，與普通遊記一味寫山寫水，讀者不能有實益可得者不同。書中附圖甚多，均爲作者遊程中所攝，頗能表現川中最近實况。手此一卷，無異經川中遊覽一周。

南京太平路　電話：二二四六六
上海山西路四馬路　電話：九二〇四〇
外埠函購寄費不取　如須掛號每件八分

律師林秉奇

仲易
事務所宣外丞相胡同六十四號
電話南局五九三

開灤礦務總局啓事

啓者本總局現爲擴充銷路便利用煤主顧起見特設立駐平辦事處，如蒙各界賜顧請駕臨該處接洽一切無任歡迎此啓

通常二號塊　每公噸價洋　七元八角
二號末　六元九角
（均係前門車站交貨但至少須四十噸）
辦事處　地址崇內江擦胡同十一號　電話東局二〇七七
如欲由本處送貨腳力另外按路程計算凡有大宗買者請來處面議

聞

友世學寅鄉戚誼　哀此訃聞

先妣林太夫人慟於中華民國二十四年六月四日卯時壽終瀋陽本寓內寢距生於前清同治癸亥年五月十七日吉時享壽七十有三不孝振銘及振鐸隨侍在側親視含殮不孝振綱供職保定井陘礦務局分銷處姜次振榮供職北平軍委會第三處少將副處長兼第九組組長聞電先後遄禮成服泣念瀋山阻隔不獲奔喪謹移卜於國歷七月二十二日在西四牌樓廣濟寺設位家祭諷經送庫叨在

哀子　沈振銘　沈振綱　泣血稽顙
降服子　沈振鐸　振榮　泣血稽顙
杖期生　沈會雲　拭淚拜

鼎惠懇辭
幕設西四牌樓廣濟寺住景山後吉安所七號本寓

聚興誠銀行

本行定期儲蓄利息規定如左
三個月　年息六厘
六個月　年息七厘
九個月　年息八厘
一年　年息一分
備有詳章　承索即寄
行址西長安街　電西一三二八　一六二一

華商 東方人壽保險股分有限公司

聘請北平天津外務經理員

一，須有人壽保險學識與經驗者 二，須品行端正才具開展者 三，須廣交游而自信能招致生意者 四，彼此洽意後須有確實可靠之保證者 如有合以上條件願意担任者請惠臨本公司便洽報酬格外從豐
地址東單北大街三四五號　電話東局三四五六八

水勢續落大患似可倖免
救災治水亟需力行
水利會議決大批治水要案
孔祥榕等昨出發視察黃河

【開封十七日中央社電】黃水十六日晚漲四公寸五公分。開陳北汎頭堡大壩下塌，長一丈五尺，寬七尺，二堡三壩下塌，長四丈，寬四尺，河局積極運石搶護。

【南京十八日下午十時專電】今日下關江水，因上游水勢下瀉，較昨又漲一吋，二千兵工，開始築堤，工程三日可竣。幸已天晴，水位易退，本京可保無虞。

【南京十八日下午十時專電】昨日全國水利會議議決：揚子江防汛事宜，責成傅汝霖，茅以昇，負責督飭辦理。

水利會議決案

【南京十八日下午十時專電】經委會水利委員會昨開第二次會議，通過：一，二十四年水利事業方策；二，積極提倡華北牧畜，以爲治黃之助；三，整理平漢路黃河橋上游河槽計劃；四，導淮會二十四年度工作概況及工費概算；五，改訂全國重複之水名河名；六，撥欵整理揚子江幹堤；七，揚子江災患根本治理方針等要案。

【南京十八日中央社電】經委會水利委員會，十六日常務會議，對長江黃河防汛辦法曾有詳密議案，現正整理中。經探悉該案大旨爲，長江方面馬華堤決口，決定督責地方機關，設法籌運物料，各水利機關多派工程師技術員，中央則協欵合力，期於短期內復堤免禍。至漢口一帶搶險工程，大會決定在最近期內，堅築防堤，妥切防險。關於長江根本治理，揚子江會會提出：一，根本防江計劃；二，堤岸修築方案；三，洞庭湖整理方案。會中對此討論極久，因需欵較巨關係，特送經委會核奪。黃河方面，水勢仍未脫險，前途可懼，決積極進行防護，除撥防汛費及派工程人員外，並會同冀，魯，豫，協商詳策。年來黃河之治理，各方面咸認有統一行政權必要，各委員均詳密討論，先從各地方水利機關商洽，然後設法統一。

江河視察工作

【南京十八日下午十時專電】經委會秘書長秦汾水利處長茅以昇副處長鄭肇經總工程師孫輔世等，今晨赴鎭江，出席蘇省防汛會議並視察水勢。下午四時返京，鄭語記者：「此次在鎭開會，係照蔣委員長令各省設立水災救濟會之主張。」黃水會委長李儀祉，以黃災嚴重，定今晚與鄭肇經及工程師等，同赴濟轉徐，沿河視察，隨地督飭防堵。據李語記者：黃水是否奪運，尙難逆料。

【南京十八日中央社電】經委會水利處副處長鄭肇經，十八日夜車偕專家布特利，萬和佛，出發視察黃河，行前語記者：黃河臨濮各堤決口，水位高漲，沿河極險，茲往察勘，督責防堵，將先至濟南，金堤，臨濮集，開封，再沿河經黑崗口及中牟至鄭州，在路所見泛情，隨時電京報告，約二週後可返京。本人原擬隨秦秘書長前往，現因長江未完全安靖，秦汾特在京主持督責防汛工程云。

【南京十八日下午十時專電】續鄂皖三省交界之馬華堤，決口四十餘丈，經揚水會派隊測竣，堵口辦法，業經經委會擬定，並令揚水會及三省主管廳實施。鄭肇經孔祥榕，十八日夜乘車赴濟，視察黃河，茅以昇傅汝霖，定日內出發長江視察。李儀祉十八日夜乘車赴徐，轉汴公幹。

張公堤一度決裂廿餘丈

【漢口十八日中央社電】張公堤姑嫂樹禁口和字守望台三處險工，前晚由警備部參謀長金巨堂督率警備旅士兵一團，及稅警民伕救護，迄晚二時，將三處堤工潰裂之處，完全鋪築完畢。同時因襄水已退，奉令以搶險工作，已告完畢，此後堤防，仍交江漢工程局接收防護，當由江漢工程局派工程主任程仁武等，前往姑嫂樹採辦未完工程。警備旅仍派兵兩連在禁口一帶協助，不料十八日淸晨禁口又裂堤二十餘丈，市長吳國楨聞訊出險，以張公堤二三兩段，此後雖由江漢工程局負責，但若再出險，地方官亦有無限責任，因之趕派市府技正吳國炳，前往設備，一面由市府運到蔴袋一萬條，另調市府工程隊千餘人，前往禁口搶築，吳氏並親在禁口督工，聞尙須趕做夜工，始克濟事。和字守望台險工，現已經警旅完全修好，姑嫂樹一帶，十八日午後四時江漢工程局已派人員前往辦事，因姑嫂樹已漸次脫離險狀也。

江水續退落 救災益迫切

【漢口十八日下午十時專電】江水十八日又退五吋，各堤危機漸過，當局將全力救災。十八日續向銀界商借三十萬急賑。

【漢口十八日中央社路透電】過去二十四小時內，江水漸減，雖所減甚微，然足堅定一般人所懷最危時期已過之希望。今晨水位爲五十呎五，昨晨爲五十呎九，防水官員，切望江水能逐步低落。

【漢口十七日中央社路透電】今日水勢退落，局勢稍鬆，但當局仍防範不懈，工人沿堤照常工作，平漢車雖中斷，但今日仍有一外籍女子，由鷄公山抵此，途中乘火車搭舢舨，共費二十六小時始達。救濟工作，現赶速進行，張學良現已始募捐，以充救濟經費。漢河各堤，想已全潰，據華方消息：受災最重者爲天門，其地溺死者數以千計，不過華官方報告，僅在河；撈獲少數屍身耳。婦孺數百，皆從屋頂救出，張公堤能否久持，雖言者不一，但前途似較爲樂觀。今午張學良乘私人飛機翺翔空中，衆信其必携有食糧以救濟災區飢民。據今日抵此之中國航空公司之駕駛人稱，宜昌沙市昨日情形如常，但十日前因江水暴漲，會略被淹云。

冀黃河告警 監防員派定

【保定通訊】黃河河務局長齊壽安日來迭電到省告急：一，「連日陰雨，今晨河水陡漲二公寸八，查歷年水位曲線仍將續漲，除將工程處存餘蔴袋先期分發各段，嚴令妥愼防護外，謹此電陳（下略）十五日」。二，「風急雨驟，河水猛漲不已，石車段等處，均形危急，（下略）十五日」。三，「河水陡漲極速，連昨已達一公尺三公寸四，仍在繼續猛漲，水位之高，爲向來所未有，各段同時告急。查本年緊急工程，自六月中旬即以工欵不繼，進行困難，未能如期完成，防汛工欵，復未奉撥，欵竭料缺，惶恐萬分，務懇迅賜電撥巨欵，俾得積極防護。（下略）十六日」。省府建設廳對齊氏告急電文，已一一電覆，大意謂：省府議決籌撥五萬元，業已催請財廳撥發，仰仍督飭員夫，切實防護，勿稍疏虞云云。

【又訊】冀建設廳，以茲伏汛期屆，各河洪漲堪虞，爲加緊防汛工作起見，昨已派定各河監防委員，計永定河丁桂年，北運河胡源鴻，南運河全寶廉，大清河王恩海，子牙河宋湘青，黃河歐陽惟一，並經通電各河務局長速即設防，積極守護。

韓復榘撥欵賑濟魯災民

【濟南十八日下午十時專電】魯黃河十八日晨漲，晚落，洛口水位二十九公尺，決口處一至四各口，漸淤塞，孫則讓與張連甲協商，擬即由菏澤率菏澤定陶兩鄉農校學生，帶料前往堵口。韓復榘擬候晤李儀祉後，再往決口處視察。韓決將省府代繳烟酒牌照稅協餉二分之一，撥賑黃災，以半年爲限。決口水泛濫未已，大溜已在濟寧泮水趙王莊入南陽湖。洙趙兩河均暴漲，淹灌濟寧城，刻正築堤搶守中。據縣政實驗區調查，鉅野鄆城嘉祥三縣，全縣被災，菏澤鄄城兩縣，各佔縣境三之二，濟寧，東平，汶上，各佔縣境三之一，省府放賑專員李蓮生等，已抵濟寧，與王紹常商定五萬賑欵支配辦法，計濟寧，東平，汶上，各三千元；鄄城，菏澤，嘉祥各六千元；鄆城一萬一千元；鉅野一萬三千元，並携欵及麵粉七千袋，麵五千箱，分乘船百隻，赴災區放賑。

經委會通過 水利經費表

【南京十八日中央社電】經委會十六十七兩日水利會議，通過二十四年度水利事業經費共四，九四二，八二八元，分配如下：

灌漑工程類，陝洛惠渠二三六，六二四元，甘水渠二七〇，〇〇〇元，華陽河整理二八〇，〇〇〇元，桑乾河二〇〇，〇〇〇元，權與沽試驗場一七，〇四〇元，魯泲田四〇，〇〇〇元，共一，〇四三，六六四元。

航運整理類，小淸河黃河運河聯運二二〇，〇〇〇元，吳淞虞姬墩裁灣白茆閘一六〇，〇〇〇元，三河草壩一三六，五〇〇元，共五一六，五〇〇元。

疏導河流類，冀龍鳳河節制閘七八，七八七元，導淮入江楊莊及周山活動壩四〇〇，〇〇〇元，共四七八，七八七元。

修築堤堰類，黃河口大堤第一段二〇〇，〇〇〇元，黃河三省大堤緊急工程三〇〇，〇〇〇元，黃河貫孟堤二五〇，〇〇〇元，黃河沁河口護岸八二，三六一元，黃河金堤植樹一五，〇〇〇元，黃河運料輪六六，〇〇〇元，皖淮補設四〇，〇〇〇元，皖六的大堤一〇〇，〇〇〇元，各上游緊急防汛總預備費二五〇，〇〇〇元，共一，二一三，三六一元。

測量水道類，水利航測隊二二〇，〇〇〇元，長江宜昌至沙市航測製圖七，〇六二元，黃河河口海岸三一，二七五元，冀漳衛河二八，八〇〇元，華北測量隊三〇，二四〇元，黃河設計測量隊三〇，二二八元，導淮測量隊三〇，二四〇元，長江測量隊六〇，二四〇元，共四九一，三三五元。

水文測驗類，華北一〇，五七二元，黃河三六，七四四元，黃河擴充費八，七五三元，導淮八，八四四元，長江一七，〇二〇元，長江水位站四，〇〇〇元，共七五，九三三元。

水工試驗類，中央四五，〇〇〇元，長江鎭江馬當水道試驗九，九〇〇元，黃河巨型試驗四，〇〇〇元，共九四，九〇〇元。

其他事業，二三五，五二〇元，管理費水利處一八〇，〇〇〇元，水利會九〇，〇〇〇元，共二七〇，〇〇〇元，永定河修防補助費八七，四〇八元。

各水利機關固定事業費，華北水利會一二三，〇二四元，黃河水利會一八〇，六〇〇元，導淮會五六，四三六元，揚子江會七五，三六〇元，共四三五，四二〇元。按水利機關經費分配，則爲華北水利會四八八，四六三元，黃河水利會一，五四四，二一一元，導淮會三七二，〇二〇元，揚子江水利會七二三，五八二元，西北水利會五九，四〇三二元，共七五〇，〇〇〇元。總計四，九四二，八二八元。

四年來日人經營滿洲之淸算（四）
移民失敗秩序未復
農工交通獨占勢成

十萬元公債盡用於維持檢查信件之上。數百萬鉅欵皆補助日本人之公司，如滿洲航空運輸公司等。但爲人民謀利益之費用則非常之少。以教育經費年只六百萬元，而日本之中央及地方教育經費年達五萬萬元以上。

官吏膨脹制度

日本一手造成之「滿洲國」，其國家裝置大都倚賴浩繁之歲出以維持。官吏皆薪高俸厚。「滿洲國」總理薪俸，一年二萬一千六百「滿」元，而日本首相只九千六百元（日金）。「滿洲國樞密大臣」一萬八千「滿」元，日本不過六千六百元（日金）。隨處隨地皆中國人裝飾門面，日本人策動其中，於是形成官吏膨脹。國防費逐步增加，支付日本關東軍者即九百萬元。且不爲「滿洲國」服務之日本官吏，其薪俸亦佔預算之一重要部份。例如公安委員會（委員長即關東軍司令）一年支付四百萬元，「滿洲國政府」並發行許多用途不明之特殊公債。例如發行郵政公債七百五十萬元，其實該七百五

貿易由盈轉虧

數年來滿洲對外貿易問題已成爲迫切之問題，東京及長春方面極謀解決，但在目前世界形勢之下，向任何國家借欵或貸欵均極困難，故對外貿易問題之解決障碍甚多。貸欵者渴望銷售本國貨物而貸欵他國以增加其購買力，因而使其本國貨物得以暢銷。在滿洲之外國貸欵與日本貸欵，日本貨物及日本貿易發生衝突；乃不可避免之事，故日本不願「滿洲國」討論與日本對「滿」輸出發生直接或間接反作用之貸欵也。

據說滿洲對外貿易一般上尙稱進步。其性質及數字計：

	輸出	輸入	差額
一九三一年	七一二	三四四	三六八（盈）
一九三二年	六一六	三〇一	三一五（盈）
一九三三年	四四八	五一五	六七（虧）
一九三四年	四四八	五九四	一四六（虧）

均頗重要。左列輸入輸出比較表，單位以百萬「滿」元計：

輸出已減至一九三一年水平百分之六十，滿洲之最近最便利之市場—中國—已被關稅封鎖，新的市場尙未開闢，在滿洲，日本之購買力非但毫不增加，抑且以保護關稅擯斥滿洲農產物，其尤甚者，一九三四年八月四日日本藉口蟲蝕而禁止滿洲蘋果入口，於是在滿洲之日本種植者提出抗議，但因保護國內種植者，致此抗議毫未生效。

然而在滿洲市場上，日貨則到處氾濫。日本因對「滿」輸出之進步，獲益甚大。世人常說滿洲富於原料，故滿洲對於日本成爲必需物品之出路，其重要性更爲增大。左方統計表中之差額，正確判明日「滿」兩國誰爲刀俎誰爲魚肉。

一九二八至一九三四年滿洲（關東租借地包括在內）與日本本部貿易（單位百萬日金）

	一九二八年	一九二九	一九三〇	一九三一	一九三二	一九三三	一九三四
對日輸出	二二二	二二七	一六七	一三三	一三八	一六八	一九一
由日輸入	一七九	一七九	一三三	七七	一五七	三三三	四〇三
差額	四三盈	四八盈	三四盈	五六盈	一九虧	一六五虧	二一二虧

左方之百分關係表，更可一目了然滿洲（包括關東租界地）在一九二八至一九三四年日「滿」貿易中所處之地位；以日本之總輸出輸入，各作一百分（一〇〇）：

日滿貿易百分關係表

	一九二八年	一九二九	一九三〇	一九三一	一九三二	一九三三	一九三四年
日本由滿輸入	一〇	一〇	一二	九	九	九	八
日本對滿輸出	九	九	八	六	一〇	一六	一九

此種百分關係之差異，可以九一八事變後日本在「滿」四萬萬元之投資補償之，此說言之有理，但算盤却另有打法：日本在滿洲之企業，所得利潤皆匯歸日本，且此類匯欵等於著名印度之「國內負擔」，皆作爲日本文武官吏之恩給金及外債利息等等之用，故其重要性與日俱增，因而日本對滿之出超將更爲增大。

奢侈品類增加

滿洲輸入之增加可由兩種事實說明之：第一，日本在「滿」之投資，其性質及重要，前邊已加討論；第二，即對於日本奢侈品需要增長，平民消費品減落。左方統計表，一九三一及一九三二年適值戰禍瀰漫滿洲之時，故此二年數字未曾列入。但關於一九三三年者，除將全年數字列入外，並爲比較起見，復將一九三三年及一九三四年八個月之數字另行臚列。

平民所用貨物之輸入（以千爲單位）

	單位	一九二八年	一九二九	一九三〇	一九三三	一九三三年八個月	一九三四年八個月
茶	担百斤	九七	六〇	[illegible]	八九	六三	四四
襯衣衣料	疋	三，九一七	三，八八四	三，五六一	一，二五六	一，〇〇九	九三五
斜紋布	疋	一，九一四	一，八四三	一，二二一	八三二	五四〇	二三五
花條紋布	疋	二〇一	二二一	一七三	八二	六八	三三
席	件	三，四〇六	三，八六六	一，五九五	八四五	五二一	七二五
灰線	担	二四七	二三〇	二〇四	二五七	一四九	六一

此項數字，明白指出平民消費非呆滯異常，即降至一九三〇年低度水平之下。

奢侈品輸入數字，則顯示極大差異，不過日本市場上之奢侈品與西洋市場上者絕不相同，此乃不可否認之事實。

奢侈品之輸入（以千爲單位）

	單位	一九二八年	一九二九	一九三〇	一九三三	一九三三年（八個月）	一九三四年（八個月）
蘑菇	斤	四一	三一	四八	一〇四	五〇	八六
墨魚	斤	四六	三七	四〇	一二八	八〇	一二二
橘子	擔	三〇八	六五	一八一	四〇九	三九	三六
啤酒	夸特（以打爲單位）	四七七	四五五	一，四一七	一，三五〇	一，二一〇	一，五一九
汽水	打	一三三	二三	一五一	一八〇	一六三	一七五
棉花絨	碼	二，〇九五	一，〇三	一，五三九	二，四三九	九〇八	一，八〇〇
襯衫褲襖	打	二二	六〇	一六	三五	三九	五八
席	件						
傘	件	一八一	二二	一七三	一八九	三六	三二七
鞋	件	一〇一	四一	一六	一六	五四	二〇八
客車（以輛爲單位）		三三五	一九三	八九五	六三三	九六八	

他如花邊，化粧品，珠寶，無線電零件，鐘表，旅行箱，遊戲用品等，均不能以數量計算；但其價值之比較亦顯示同一之趨勢：故奢侈品之輸入極度增長確屬事實，滿洲之中國民衆大部農業，而農產物價格又非常低落，故造成此種更多的啤酒，橘子，蘑菇，珠寶等等之需要者，顯然絕非此等民衆，而是另一新社會層之分子也。

上述只不過滿洲經濟生活之一部。九一八事變前之滿洲狀況，固不令人滿意；但現在之滿洲，則更不如從前。九一八事變後滿洲之「得」與「失」，吾人一讀前面臚列之數字，自能得到結論。無論如何，滿洲之進步與建設，對於中國人民有無利益，頗成疑問。但日本之統治，給滿洲中「民衆之物質利益投下一冷酷無情之陰影，是則爲不可否認之實事也。（完）

日對華北二期工作
各武官在長春緊急會議
期與中央部密切聯絡 使指導精神不至疏失

【長春十八日電通社電】關東軍爲華北第二期工作之根本對策，及以華北爲中心之根本方針計，近特對駐華「滿」日武官，行緊急召集，其結果土肥原少將，遂即於十六日下午五時半來長，駐天津日軍參謀長酒井大佐，山海關特務機關長儀我大佐，駐濟南花谷中佐，及駐北平高橋少佐等，亦復相繼來長，而在關東軍之板垣參謀副長及下村大佐以次全體參謀列席之下，於昨早十時，開議於關東軍司令部，協議至下午六時始散。按此次會議，可謂爲第二次大連會議，而頗具有重要性，其討論內容，雖尙嚴守秘密，無由詳悉，但據聞係先由駐平日軍武官高橋少佐，報告華北方面現狀畢，即依是表明關於華北第二期工作之軍方態度，並更根據土肥原少將與駐濟南日武官花谷中佐，所致報告，就對華根本方針，行最後的考慮。【按】北平日武官附高橋，昨日尙在平參加俄大使招待會，此電傳高橋列席長春會議，並提出報告，頗非確實。

【長春十八日電通社電】關東軍司令部重要會議，於昨日下午六時告畢後，各幹部將校，即於六時半齊集市內某所，就今後方針，懇談至當晚十一時半以後，結局決定於今後每月在長春，大連，或東京，召開駐華「滿」全體武官會議一次，以資應付情勢之變化，並經由中央軍部採取聯絡方法，藉期克在應付方策及指導精神上，不至有疏失情形。其第二次會議，定八月中旬在大連舉行，彼時因此次未獲出席之上海，南京兩地日武官，均將參加，而即以此種會議之意見，立向中央軍部報告，作爲現地軍部總意，以成軍方對華對「滿」方針之根幹。

浙主席黃紹雄由蓉飛漢
陳璧君電京爲汪乞假
唐有壬即赴青商要公

【漢口十八日中央社電】黃紹雄十八日下午五時，由蓉乘「福特」機飛漢，張羣在機場迎候，旋相偕渡江謁張學良。據黃氏語記者：浙保安處長俞濟時，已另任，至浙省行政區制，決暫分九區。聞黃在漢無多勾留，定十九日晨仍乘原機，飛京轉浙。（按黃紹雄與蔣作賓二氏，係本月十二日同機由京飛蓉謁蔣，離京後，迄無下文，茲黃已東返，蔣氏行止，尙待續訊）

【南京十八日下午十時專電】陳璧君頃電中央，報告汪之病況，並請給假療養。

【漢口十八日中央社電】張羣前電候汪病，頃得汪十八日電，詳述病況文云：「弟在滬就醫，已兩星期，膽囊炎未退，腫未消，醫云此病須用藥熱敷，而上海天氣酷熱，強用恐生他病，故移青島，今晨開始煮藥熱敷，胸腹，每小時換一次，數日當有起色，請勿念爲荷。弟兆銘銑（十六日）印」。

【上海十八日下午十時專電】唐有壬今晨由京乘車到滬公幹，原擬留二三日後返京，嗣因有要公待決，遂改變原來計劃，擬即往青謁汪請示。

【南京十八日下午十時專電】孔今晨十時半赴行政院出席中常會議後，十一時赴財部處理院務，據財部息：孔定今日夜車返滬。

商震將移住頤和園避暑

【本市消息】冀主席商震，昨晨曾訪察代主席秦德純。商原定昨晨赴津，料理津沽保安司令部事務，嗣因事展緩，並決於日內移住頤和園避暑。至秦德純，因病體漸愈，已定日內赴津，晤宋哲元商談一切，察省委蕭振瀛亦將同行。

我駐外各使節最近行踪

【上海航訊】關於我國駐外使節最近行動，據記者十七日晨，向本埠外交界探悉如次：

◇顧維鈞◇ 我國駐法公使顧維鈞，自請假返國，於茲已半載有餘，茲顧使以駐法使館事務待理，並以私務業已料理告竣，故已定本月內啓程赴法銷假。顧抵法後，即轉赴日內瓦，出席九月十六日之國聯大會，蓋顧氏與駐蘇俄大使顏惠慶，駐英大使郭泰祺三氏，同爲出席本屆國聯大會代表，故顧氏必於會前趕到。至於駐法使館經費，以及使館房屋遷移問題，顧已數度訪晤財政部長孔祥熙氏商洽，已獲相當結果矣。

◇程天放◇ 新任我國駐德大使程天放氏，已於日前飛川晉謁蔣委員長，請示一切，業已返京，趕辦出國手續，赴任國書，業由國府簽署蓋璽，發還行政院令外交部轉交程氏。程俟出國手續完全辦竣後，即行來滬，向各方辭行，並整理行裝，出國之期，現定九月中旬，惟日期尙未確定。

◇朱鶴翔◇ 駐比公使朱鶴翔啓程日期，現已改定八月七日，由滬乘坐意大利輪船公司之康特凡第號輪赴意，轉赴比京履新。使比國書，已由國府簽署蓋璽交外部交付朱氏。朱氏爲留比學生，居比甚久，對於比國情形，知之甚稔，故嗣後中比兩國邦交，將益臻密切。至於前任駐比公使張乃燕，業已由比啓程返國。

◇蔣作賓◇ 駐日大使蔣作賓，月初由日請假返國，抵滬後，即入京向中央報告使日經過，並奉蔣委員長電召，業於日前由京赴川晉謁，報告一切，蔣氏以出國已久，爲明瞭國內各地最近情形起見，將乘返國期中，分赴各地視察，並擬由川東返途中，轉赴湖北應城原籍一行，回任日期，現已決定下月中旬。

◇顏惠慶◇ 駐蘇俄大使顏惠慶氏，現已由俄京莫斯科分赴南歐遊歷，顏使將于九月十六日前趕抵日內瓦，出席此屆國聯大會。顏使並擬於國聯大會閉幕後，將轉赴中俄國界之新疆邊境，視察該地情形，然後再逕返莫斯科視事。

中法越約公布日期
定廿一日下午四時

【南京十八日中央社電】中法越南專約，及附件，經兩國政府批准後，最近已由我國派駐法代辦蕭繼榮爲全權代表，在巴黎與法方互換約文，聞雙方業已約定本月二十一日下午四時，將該約文及附件，在南京巴黎兩地，同時公布。

坼琛兩艦昨日抵京
歸隊及編制手續俟海陳歸後再定

【南京十八日下午十時專電】海坼海琛兩艦，由陳策率領北返，今日下午二時抵京，停泊下關海軍碼頭。陳策偕兩艦長官，赴海部謁海次陳訓泳，報告北返歸隊經過，並謁軍政當局，詳陳一切。兩艦歸隊手續及編制，均須俟海陳返京後決定。大致官佐均照舊，惟艦身亟待修理，擬駛滬入江南造船所修理。

農業貸欵銀團夏季貸欵
正在準備中

【上海十八日下午十時專電】交通上海等銀行合組之農業貸欵銀團，以春季貸欵期滿，即準備夏季貸欵。並以本年陝西一帶，棉苗發育良好，各方需流動金頗多，銀團對此，決盡力籌欵救濟云。

美擬援助英國 解決意阿爭端

將派觀察員前往日內瓦 國聯仍定二十五日開會

【倫敦十七日中央社哈瓦斯電】自阿比西尼亞國王要求美國根據非戰公約干涉意阿爭端，經美國婉辭謝却後，英美兩國間正由外交途徑商談阿國問題。衆信美國雖自認並無干涉之義務，但其主要目標，爲援助英國之調解工作，俾意阿爭端，得以解决。消息靈通方面，相信美政府或將派觀察員前來日內瓦。

【巴黎十七日中央社路透電】後數日內意阿爭案四周之空氣，可望大有進步。路透社探悉，此種變動，將出以緩和意國反對國聯干涉之方式。法政府似已取確定之方針，贊成由日內瓦調解，如英國之促請法總理兼外長拉佛爾者，據羅馬傳來外交機密消息，一切預兆頗佳。

【巴黎十七日中央社海洋電】國聯理事會仍於七月二十五日開會，討論意阿糾紛問題。今晨各報均稱，此爲極端可能之事，且一般情况，亦似如此。國聯秘書長愛文諾，今日與法總理拉佛爾，商談良久。消息靈通方面傳稱，二人所討論者，仍不外阿比西尼亞問題，及七月二十五日理事會開會對此問題處理之方式。此間意見，僉以爲目前意阿問題癥結之唯一出路，在於遂行五月間決定之方針，卽使因此造成對意大利一致斥責，從而意大利退出國聯，亦所不惜云。

【巴黎十八日中央社海洋電】勞動報宣稱，國聯秘書長愛文諾，企圖獲得英法兩國政府同意，召集一英法意三角會議，商討阿比西尼亞問題，現已顯告失敗。蓋愛氏原擬定一項可爲法國接受之方案，現因英意態度格格不入，致難實現。該報稱：英國仍要求將阿比西尼亞問題，提交國聯解决。而法國駐羅馬大使，復得悉莫索里尼迄仍堅持其過去發表之言論。卽意大利爲保持其國威，必須對阿國實行武裝行動云云。因而拒絕進行任何交涉。但該報最後預言，情勢日呈險惡，恐莫索里尼在最後刹那間，難免不同意於某種妥協辦法也云云。

【羅馬十九日中央社哈瓦斯電】昨日日本駐意大使杉村，法國駐意大使尙伯蘭，分別謁見首相莫索里尼有所商談，政界人士，對于法日兩使之謁見，認爲係意國企圖在阿比西尼亞自由行動之一重要步驟。蓋意國欲在阿比西尼亞自由行動，遭遇三種主要困難：一，日本在東非之利益。二，國聯盟約所載明之程序。三，一九零六年三國條約中，三國對英法所採取之約束，自昨日日本大使杉村向莫相正式提出保證，謂日本在阿國無任何政治利益，故對於意阿爭端無干預之意。似此則第一重困難，已告消失。又意阿混合仲裁委員會，調解既已失敗，國聯理事會，應於七月二十五日開會，指派第五中立仲裁委員。但意國政府，則反對此舉，併主張理事會，應展期開會。但理事會，延遲開會，僅能根據一種理由，卽須在其他方面，作有價值之努力，以謀意阿爭端之解決，而欲作他方面之努力，則意國必須與英法獲得一致而後可。蓋按照一九零六年條約所載條文，三國中之任何一國，非經與其他兩國之商得同意，不得單獨干涉阿比西尼亞問題也。

◇　◇　◇

拉佛爾表示 政府決貫徹實行 緊縮政策

全國空氣頓呈樂觀 當局禁止示威遊行

【巴黎十七日中央社海洋電】法內閣通過之緊急法令，以其對於各界人民均課以重大負擔，故斷難望其暢行無阻。惟該項法令於今日正式頒布後，所引起之反對聲浪，並未若預料者之大。一般言之，各方似尙能安然接受，大抵一般人士，均承認此項步驟，爲整頓國家財政，及改造工商業必要之舉。拉佛爾今日下午，以無線電廣播演說時，力稱節縮政策，將立卽貫澈實行，日將精强硬手段，促使工商業之復興。拉氏繼稱：政府於佛郎貶值，及竭力保持佛郎地位，二者之間，勢必擇一而行。目前之犧牲，乃由全體民衆平均負擔。一俟情況轉好，卽予減縮云。

【巴黎十七日中央社路透電】政府發表減政命令，節省巨欵，以平衡預算案後，全國空氣，頓呈樂觀。交易所爲最易感覺輿情者，現有良好之反響。公債券因國家財政地位可望進步，價爲暴漲，惟電氣，金礦，軍械，與財產股票，因均受直接打擊，價均跌落。聞退伍軍人，已允接受減少恩俸，惟彼等與公務員之態度，將于擇定七月十九日舉行之會議中表現之。拉佛爾今日發播音演說，懇請全國民衆協力保持佛郎穩固，俾渠可專心應付外交，並辦理和平事業。

【巴黎十八日中央社海洋電】法內閣星期三晚議決，爲使政府順利推行金融保障與經濟節縮案，應卽禁止一切示威遊行，內政部頃已通令各省市，嚴格執行政府之新法案。因此之故，各退伍軍人團體與公務員預定示威，反對恤金減削及其他節縮辦法者，現已不得不打消原來之計劃矣。6

國聯經濟小組會 報告草竣

十三人委員會 定期開會討論

【日內瓦十三日中央社海洋電】受國聯委任專門研究以財政及經濟辦法，制裁違反國聯盟約國家之經濟小組委員會，頃以研究竣事已起草一報告書，送交十三人委員會。該委員會定於七月二十四日開會，考慮各項提議，並將預防辦法，及眞實制裁辦法，一一加以分析。聞提議中所謂預防辦法之一，卽對挑戰國家，禁止運輸一切製造軍火之原料。而眞實之制裁，則爲對該國實行一切貨物之總抵制，唯爲市民營養上需要之物品除外。該報告稱：恐有若干國家，不願參加此類制裁，彼時必須設法使挑戰國勿得由各中立國家輸入製造軍火之原料。報告中結稱：各項提議，難免引起各界對其實行效力，發生疑問，不過如此，正足以證明國聯授與該委員會之任務，爲如何艱重云云。

日偽經濟共委會 隨員已定

八名均係日人

【長春十八日電通社電】日滿經濟共同委員會第一次會議，將於下星期內在當地召開，以便於制定委員會議事規則後，卽決定以次述各員爲隨員。

甲，日方隨員，關東軍參謀永津比佐重，秋永月三，駐「滿」大使館一等書記官，山本熊一。

乙，「滿」方隨員，「外交部次長」大橋忠一，「實業部總務司長」高橋康順，「財政部總務司長」星野直樹，「國務院總務廳次官」大達。

又在第二委員會中，將諮詢所謂日「滿」經濟聯携重要事項，其內容已决定如次：

一，日「滿」產業統制。

二，關於設置日「滿」合辦特殊公司業務監督事項。

三，日「滿」幣制。

四，關稅問題。

五，通商條約及治外法權撤銷問題。

日偽要求開放「外蒙秘境」

提議互設常駐外交官 保有交通通信自由權

【滿洲里十七日新聯社電】「滿洲國外交部」代表神吉十七日午後一時，以外交部大臣張燕卿名義，對外蒙代表桑布，關於測量員被架事件，提議如下：

一，「滿洲國」自此次測量員被架走事件之善後處置，且阻止將來紛爭再發之見地，要求在蒙古共和國設置「滿洲國政府」之代表機關。

二，上述機關與本國政府間，應保有交通通信之自由，自不待言，蒙古共和國政府，如容納上述要求，則「滿洲國政府」，亦有容認蒙古代表機關常駐國內之準備。

三，蒙古共和國政府，於七月十三日答復中雖以違反獨立權爲理由，拒絕一方提議，但在長國境線相接之兩國，彼此交換外交代表，基於相互主義予此等代表以交通通信之自由，乃國際常例上當然之事。欲確立「滿」蒙兩國間之和平親善，在先接近對手國之國情。爲一掃兩國間之疑懼不安，亦應設置常駐外交代表。蒙古共和國政府如同意外交機關之常駐「滿洲國」第二次辦法，有協力設置國境紛爭處理委員會之準備。

四，以上主旨望予諒解並速轉達庫倫之貴國政府云云。

【長春十八日新聯社電】「滿洲國外交部」關於測量員被架事件，十八日午前十一時半，發表聲明大意稱：「滿洲國政府」以爲外蒙古爲舉世無匹之秘密境，內部所行何事，全然不明，此黑暗世界存在於鄰境，復對由黑暗裡伸其魔手，如架走日「滿」兩國人或加以射擊之不愉快事態實所不能容認者也。「滿洲國政府」所以要求互設外交機關者，無非爲開放蒙古之門戶，而樹立「滿」蒙兩國永遠之親善關係耳。若蒙古共和國政府對我妥當之要求，並無何等根據而竟加以拒絕，則不得不要求撤退托木斯克以東駐屯之外蒙兵，以除去發生紛爭之根本原因。

俄偽事件 層出不窮

【哈爾濱十八日新聯社電】據哈爾濱某機關所接確報，璦江砂金隊之輕艇，懸日章旗溯航黑龍江，九日午後二時到達黑河上流約四百公里地點，由對岸蘇俄領土二百公尺之近距離突受步槍之一齊射擊，幸日本乘組員三名未負傷。槍彈十數發命中船體，致航行不能。自現場漂往百十五公里下流之小島，受蘇俄監視兵之監視，歷二晝夜，十一日爲「滿洲國」江防艦隊砲艦利民號所救助，得無事歸還。「滿洲國」政府調査實情後，將向蘇俄抗議。

【長春十八日電通社電】本年六月十八日，在綏芬車站，以重大目的，侵入滿洲領內之俄人兩名，經「滿」方警察隊逮捕，並施以嚴重訊問後，已供稱名伊耶林及雅洛斯拉威赤，係屬烏蘇里鐵路高級職員。彼等奉本國政府密令，潛入「滿」境，會乘暗夜槍擊巡邏中之「滿」方警吏，並擄去一邏官。乃蘇俄總領事，現竟經由「外交部」特派員施履本，要求引渡該兩氏，並反行提出抗議。因之，關東軍及「滿」方外交部方面，對蘇俄此種態度與陰謀，頗爲憤激。而決對此問題之解決，臨以强硬態度。

要聞簡報

◎南京專電◎吳鐵城十八日乘京滬夜車離京返滬。◎上海專電◎朱家驊十八日晨乘滬漢西上機返京。◎香港專電◎粵總部軍墾設計會，定十九日成立。◎香港專電◎省府定日內召集銀界，商發行五百萬建設公債事。◎上海專電◎鄭正秋遺體，十八日午後二時大殮。三時出殯。◎南昌專電◎熊式輝十八日晨由牯嶺下山返省，十八◎漢口專電◎畢世英十八日午抵安慶，準十九日來漢。二十日赴襄河視察。◎上海專電◎美駐華按察使希爾米克，由平乘車南下，今晨抵滬。◎南昌專電◎杜重遠遷刑後，續陶業管理局長職已由張浩暫代。◎香港專電◎下村今午乘嵯峨艦離省來港，定二十日赴澳門。◎本市消息◎第五十三軍軍長萬福麟，爲視察所部防務，十八日下午赴保。◎南京專電◎國府十七日明令公布破產法，十八日公布破產法施行法。◎廈門專電◎陳紹寬今午十一時乘海籌艦離廈返省。

劉湘昨飛渝

川殘匪正向北逃竄 閬東剿匪軍事緊張

【重慶十八日下午十時專電】劉湘十八日午偕夫人及公子由蓉飛渝，當到督署處理公務，據語記者：「殘匪被大軍圍剿，正向北逃竄，短期內可消滅。二十一軍部，短期內是否遷省，本人此次返渝當加以斟酌。」劉兩週內卽返蓉。

【成都十七日中央社電】我軍十五日晨佔千佛山，大埡口，觀音樑，望鄉台等地，匪死亡甚衆，分向七門潰逃。

【石莊通訊】陝北剿匪軍總指揮孫楚，陸軍第九軍軍長李生達，以所部官兵，刻已先後到達指定地點，爲指揮進剿便利起見，特於十七日下午帶隨員弁兵離并，十八日晨八時許，過石轉平漢線赴鄭，經隴海線往西安。

【長沙十八日中央社電】劉總指揮建緒在蓉事竣，本晨返省，當晉謁何主席鍵，報告在蓉謁蔣委員長，承商肅清湘鄂邊境殘匪機宜，及整理四路軍一切情形。何鍵認爲完滿。劉定日內赴沅陵，組綏靖公署，擬八月一日成立。

【福州十八日下午十時專電】閩東剿匪軍事，進展甚速，各部隊已取得聯絡，向匪區猛進，連日壽寧，福安，霞浦，皆有激戰。

華北水利會 重新改組

秘書處改爲總務處 技術處改爲工程處

【天津電話】華北水利委員會組織法已經立法院修正通過公布，該會頃已遵令改組。據委員李書田昨對記者談稱：本會改組後，設委員若干人，由經委會簡任，委員長仍由彭濟羣氏擔任，秘書處改爲總務處，本人擔任處長。技術處改爲工程處，由徐世大擔任總工程師，此外均照舊。今後工作，仍秉承經委會意旨，處理華北水利事宜云。又該會秘書王華棠，近被黃河水利委員會聘請，赴汴工作云。6

呂宋東部颶風 吹向正北

京滬昨均有雨

【南京十八日中央社電】京市今日天氣仍極悶熱，最高溫度，爲華氏表九十九度左右。據中央氣象台息：本日首都附近區域，有短小時間之雷雨，但爲量極微。在呂宋東部洋面發現之颶風，今晨已改向正北進行，現已達台灣與呂宋間之巴士海峽東邊。其方位爲東經一百二十四度，北緯二十度，風力不强。如風向不變，我國東南沿海一帶，將受其影響。

【上海十八日下午十時專電】滬市今日天氣仍熱，中暑者頗多。下午三時半，忽雷雨交加，越半小時始止。氣候稍凉，疫病亦略減。昨日時疫醫院中，所發現近似眞性霍亂病人，今日經衞生當局檢驗結果，斷係假性霍亂，惟當局仍在積極防範中。6

最高法院正趕辦移交事宜

焦易堂定月底就職

【南京十八日下午十時專電】最高法院現正趕辦移交事宜，前院長居正，十八日由吳淞到滬，最短期內，卽將返京主持。

【南京十八日中央社電】焦易堂業經十七日中政會決議，特任爲最高法院院長，十八日語記者：本人經中央任爲院長，但在國府命令未公佈前，仍爲法制委員長職期，故一切施政新方針，及就職期，須稍緩奉告。至到院視事日期，約於旬日後。立院職務，就新職後當請辭。

冀省本年度收支預算

不敷額六百餘萬元

【保定特訊】據關係方面談，冀省財政困難，至今已極。蓋本省向係受協省份，經濟本不充裕。戰區劃定，支出復歲有增加。廢除苛雜一案，中央原定以烟酒牌照稅及印花稅欵抵補，但自第一期實行後，印花稅欵迄今仍未照撥，二三兩期恐難澈底實行。廿四年度現既開始，究應如何措置，督促續辦，尙在進退維谷之中。減輕田賦附加，舉辦土地陳報，原定本年度着手進行，奈因頭緒紛繁，猶在擱置。本省二十四年度收支各欵預算，現經財政廳大致編定，一俟核對完竣，卽呈省府轉咨財政部査核。

收入欵額

各縣經征田賦五百一十萬元，各縣經征契稅二百三十五萬元，各縣局經征牙稅二百一十九萬元，各縣局經征牲畜雜稅七十六萬元，各縣局經征屠宰稅九十四萬元，屠宰檢驗等費六萬元，營業稅六十八萬元，當稅八萬六千元，烟酒牌照稅四十八萬元，船捐二十七萬元，地方財產收入三十七萬元，地方事業收入四十萬元，地方行政收入五十九萬元，中央補助司法費一百萬元，各縣長途電話協欵六萬四千元，財部撥助教育費一百二十萬元，其他收入約五萬元，總計可收一千六百五十九萬餘元。（津市府協欵九十六萬元，有停撥之議，票照工本費三十萬元，奉令停征，均未列入）

支出欵額

行政費經常臨時各門共二百三十四萬元，司法費二百六十三萬元，公安費三百一十三萬元，財務費一百零一萬元，教育費三百五十三萬元，實業費二十二萬元，交通費二十三萬九千元，衞生費二萬八千元，建設費八十六萬元，協助費二百八十一萬元，撫䘏費二萬三千元，債務費五百九十九萬元，總計支出二千二百八十一萬元。

政整會將召開全體委會

商秦程參加資格未定 王克敏已電中央請示

【本市消息】行政院駐平政務整理委員會，最近擬召集第六次全體委員會，惟冀察兩省主席，新近均曾更調，原任冀主席于學忠調陝，而以商震繼任，察主席宋哲元免職，而以秦德純代理，于宋兩氏之委員資格，現是否尙存在，及商秦等是否可取得委員資格，均未奉到中央明令。同時天津市政府原隸冀省府，現改隸行政院，天津市長是否亦爲委員之一，亦爲問題。該會頃已電呈中央請示，俟回訓抵平後，再與散居各地委員，商洽開會日期，然後再定期召集云。

渝萬國儲會停業 手續未完

儲戶希望法領負責

【重慶十八日下午十時專電】渝萬國儲蓄會停業，經理潛逃，儲戶以該會未完停業手續，擬向漢口萬國儲蓄會交涉。十八日各機關會同法領，將該會址中所有物產全部點封。儲戶均望法領負完全責任，追討並清償存欵。

昨晚俄使館花園 一番盛會

中外聞人到百餘名

【本報特訊】蘇聯駐華大使鮑格莫洛夫，昨日下午六時在舊俄使館後花園設「積尾酒會」招待平市中外聞人，聯絡感情，我國各界到者有政整會代委員長王克敏，平津衞戍司令王樹常，平市長袁良夫婦，察省委蕭振瀛，市府社會局長蔡元夫婦，北京大學校長蔣夢麟夫婦，燕京大學陸志韋夫婦等，使館界方面，有美使詹森夫婦，參贊羅加特，英代辦羅緯，日代辦若杉，秘書武籐，武官高橋，及中外新聞記者等百餘人，主人鮑大使與來賓一一握手爲禮，欵談甚歡。俄使館漢文參贊鄂山蔭，平津總領事皮特納，秘書巴雷待，武官雷平等，分任招待，並有樂隊在草地前擊琴助興，時際黃昏，碧落悠然，男女來賓多有情不自禁，捉對合樂而舞者，至八時許始盡歡而散云。

【又訊】鮑大使定於今晨九時十四分乘車赴津，視察當地領館後，卽轉赴青島小住。6

日陸相表示 決心統一軍權

縱犧牲何人亦非得已 英報認日穩健派軍人勝利

【東京十八日新聯社電】關聯眞崎教育總監辭任問題，一部雖作陸軍內部抗爭或因此而激化之觀測。但十七日非正式軍事參議官會議，各軍事參議官，關於今後部內統制强化，交換無隔閡之意見，結果大體諒解更迭教育總監之事情，一致主張團結。又林陸相關於部內統制强化，亦表示決意。謂今後縱犧牲何人，亦所無法，因此一般所掛慮之部內抗爭，大體或歸於鎭靜。

【倫敦十七日中央社路透電】日本陸軍省罷免眞崎軍事教育總監職事，爲此間報紙批評之資料。各報認此爲日本陸軍中穩健之勝利，並預料陸軍省將施行其他整飭事業之計劃。

日教育總監眞崎 免職透視（下）

原因不外內部軋轢 對華路線不致變更

◆權位爭奪◆林銑辭職

每年八月，向例爲日本陸軍定期大異動之期；去年八月日本陸軍異動尙未由教育總監，日本陸軍參謀三部開始斟酌以前，荒木系爲防自派勢力失墜，並使林銑十郎不能實行所志，爰開始策動部內進迫林銑十郎辭職，此時適林銑十郎之弟白上祐吉因收賄判處徒刑，林銑十郎卽乘機謂乃弟之不德，卽彼之不德而引咎請辭陸相職；唯林銑十郎之自請辭職，其原因別有所在。原因爲何？卽荒木系相迫太急，故以乃弟受賄爲辭職之理由耳。按荒木去職，乃日本政界經濟界以至反荒木系軍人所囑望，而林銑十郎之能代荒木繼長陸相，亦爲日本政界經濟界欲日本陸軍勒馬於懸崖之要求所發動者，故林銑十郎請辭，日本政界經濟界咸同情林銑十郎，囑望林氏打消辭意，就中尤以日本經濟界主張林銑十郎留任最力，例如大阪某大報紙，曾著論謂，白上祐吉犯罪，與林銑十郎無關，乃弟犯罪，其兄無連帶去職之理。某大報之社論，自法律觀點觀之，自屬正當，唯吾人果自日本陸軍內部暗鬥觀之，亦可知當時荒木之在日本經濟界眼中，如何爲人所恐懼矣。

◆不滿聲中林氏憤發◆

林銑十郎留任陸相以後，卽着手權衡八月之人事異動，不幸卒以荒木系勢力蒂固根深，無從下手，其後荒木系人物，雖亦有被左遷更調者，然就大體上觀之仍無「林銑十郎人事更調」之特色，例如前憲兵司令官秦眞次爲荒木系中之有力人物，而林銑仍不能不使之出任師團長，卽可見林銑十郎雖再長陸軍，依然無大刀闊斧打擊荒木系泯滅日陸軍部內派系之勇氣。及去年十二月定期異動到達，林銑十郎除更動關東軍司令官菱刈而以宇垣系之南次郞代之外，其餘亦不足重視；本年三月異動，人數更調雖多，亦未能與荒木系以致命之打擊；情勢至是，林銑十郎軟弱無力之聲，遂由歷次異動表示不滿之反荒木系軍人及日本政界經濟界中發出，最近林銑爲恢復其聲譽，滿足陸軍內部反荒木系與日本各界之切迫希望並行其所信，乃決意作任職以來之大規模更調，俾荒木系反荒木系之人才，均能保持平衡而適材用之適所，借以消滅日陸軍軍部內之分裂對立與暗鬥抗爭。

◆八月異動◆短兵相接

唯林銑十郎之大規模人事更調，自林銑十郎之立場觀之，自覺公正無私，準情合理，且消滅日本陸軍內部私鬥之途徑方法，亦舍此莫屬，唯在荒木系觀之，則不啻自派勢力將爲林銑十郎所摧毀，彼輩爲擁護自派之勢力，自不能不自正面反對林銑十郎之大更動，再則目前築成之荒木系勢力，歷年來殆均爲眞崎甚三郎所擘劃維繫，林銑十郎欲作大規模之人事更調，不啻正面打擊眞崎甚三郎，眞崎甚三郎爲自派勢力計，爲其數年來苦心經營所築成之勢力保持計，自亦不時予林銑十郎以阻礙，阻止其不利於自派勢力之措施。按眞崎未被免職以前，據傳關於來月人事之更調，日本所謂之三長官會議（三長官，卽陸相，教育總監，參謀總長）曾三度開會，均無圓滿結果，而眞崎則堅持其師團長調動之主張迄不爲林氏所動；林銑十郎値玆難局，對眞崎屈服既不可能，而發表人事異動時期，又迫在眉睫，眞崎如不同意異動計劃，陸軍省卽不能先期發令，兩害相權，唯取其於已有利者，於是本月十二日杉山次官，永田軍務局長向林銑十郎報告陸軍部內之意向後，林銑卽謁參謀總長伏見宮，表明更換眞崎之意志，而眞崎亦遂於十六日以免職聞於世。

眞崎免職後日陸軍內部之可能變化

◆荒木宇垣易地而處◆

眞崎免職後之陸軍人事異動，吾人此時雖尙不知全貌，然眞崎被免卽爲荒木系漸就凋零之先聲，則可斷定。唯荒木系中人物，大多爲「橫衝直撞」之「硬骨漢」，而尤以下層將校爲「硬幹」之流，彼輩遭玆意外之打擊，行動上或不無因情感衝擊而失其常軌，若失常軌之行動發生，則林銑十郎所以求統制者，將愈表現其不能統制；日本國內人士及輿論之所以重視眞崎被免職，吾人以爲其意味雖重在林銑十郎之能大刀闊斧，而尤重在眞崎去職後荒木系之行動。據十七日東電所傳，新任教育總監渡邊錠太郎與林銑十郎協議以後，已決定荒木系中如有因眞崎去職而有所策動者，決採斷然處置對付，是重壓之下，荒木系雖心有未甘，恐亦只有與荒木時代之宇垣系易地而處之耳。

眞崎去職後陸軍對華針路如何

◆對華針路絕不變更◆

眞崎去職以後，國人對於今後日本陸軍之對華針路，約有兩種推測，其一卽謂眞崎爲荒木系重要人物，眞崎既去，日陸軍之對華政策，必然改觀；其他一種推測，則認眞崎雖去，而向大陸進展爲日本陸軍一貫之國策，其間借令進展之方式態度略有不同，而大陸進展針路，則未稍異；吾人之意，亦以後說爲正確；蓋第一，眞崎之被免，其本質爲日本陸軍內部之權勢爭而非政策爭；第二，宇垣系軍人之行動言論，雖不似荒木系暴燥張狂，而實則穩健之中懷遠大圖謀，沈着之中寓極度陰險；例如柳條溝一炮震動世界，固宇垣系人物任陸相時代所發生者也。故吾人以爲吾人認眞崎去職後日陸軍之對我，態度上或更深沈穩健，進展方式上或更巧妙圓滑，固可，如謂其針路政策，有所變更，則斷不可也。（完）

◇　◇　◇

粵各縣水災烏瞰
西江廣寧等縣受災浩大
飢民遍地亟待賑濟

【廣州特訊】粵省東西北三江水勢自退落後，迄今已有多時，惟連日因霪雨連綿，各江水度又陡告高漲，尤以西江，廣寧，四會，三水等縣受災浩大。茲將各縣被災情形，調查如下：

肇慶 肇慶七日晚西潦仍漲一尺二寸，江濱路碼頭一帶船舶，突出路面約數尺。高新公路青灣基段路綫，因雨量過多，塱水冲出。同時潦水高漲，浸過路面，八日起分途行駛汽車。各鄉農民聆訊，紛紛收割。高要至三水長途電話，因被水冲毀桿線，今未修復。現水勢仍有漲無退，據治河委員會報告，西江肇慶方面之水度，八日爲二十七英尺二寸，九日漲至三十一英尺。

順德 容奇桂洲各鄉去月潦水與霪雨爲災，將所有桑基，禾田，魚塘，菓園等淹浸殆盡。至前旬水始退，農民正辦理善後之際，詎連日又霪雨連綿，陰霾四佈，陽光匿跡，內外河水又高漲尺餘，農民恐各魚塘寮又被二次淹浸，紛紛將魚塘基圍高築。據老于農事者言，連日東南風甚緊，狀若颶風之將至云。

三水 三水位居西北兩江要衝，全縣生靈，悉賴河口之魁崗圍爲屏障。此次水災，水度之高僅較民國四年低一尺，日來先後發現缺口八處，幸得當地鄉民極力搶救，得告無恙。至于附近西南車站之沙頭圍，則有缺口十四五丈。高車圍與鳳崗圍良鑒圍等，則發現蟻穴及缺口共有十四處，低處田禾，多被淹浸。蘆苞一隅，雖低處皆已淹浸，但臨時開放水閘，並能救護危基，尚不致釀成巨災，惟全縣合計，需用蔴包約一萬個，水陸飢民約三千餘人。

四會 四會居北江之下游，接連西北兩江之衝口，地勢低窪，鄉民有十之七八賴基圍以居，自六月六日起，連日下雨，八日各圍田禾菓蔬，即被淹沒，綏旬不退。迨十九日江水復漲，二十一日尤甚，高度與民國四年僅低七八寸，水勢既急，又加大風，先後遂有十七圍崩決，塌屋共約三百五十間，淹斃四人，傷者百餘，損失田禾約十五萬畝，魚塘百餘口，潰圍共五百丈，飢民十萬以上，此前月情形也。迨本月五六兩日，又復傾盆大雨，潦水復漲六尺餘，禾田牲畜悉被淹沒，損失約千餘萬元。

廣寧 廣寧當綏江之中樞，上接廣西懷集，下連四會，山多田少，戶口四十萬，以種竹松爲活者十居其七。此次因懷集山洪暴發，自六月十九日起，兩日之內，水漲二丈餘，爲五十年來未有之奇災，全縣九區，僅七八兩區得免，被災鄉鎮共八十二，塌屋九百七十八間，田禾二萬三千九百六十一畝，魚塘一百七十二口，潰圍一百七十二丈，飢民二萬零六百餘人，淹斃四人。

南海 南海縣之西岸石鄉，地勢低窪，所有陳村，碧岸，銀坑，蚌崗，沙利等各圍，均被潦水冲決，一片汪洋，屋舍田園，盡成澤國。圍內田禾盡被淹沒，早造粒米無收。又縣屬之佛山鎮，本月八日晨，外河水量增漲二十英寸，上游水勢異常湍急。市內所有低窪街道，均已浸沒，水深及脛。又十區石灣鎮，八日外河水量復漲十八英寸，瀾石鎮漲十七英寸餘。各鄉農民連日紛紛趕制早造禾，忙個不了。

惠陽 東江水度，亦復增漲，據治河委員會報告，八日爲十英尺九寸，九日漲至十一英尺八寸，十日十一日仍有繼續增漲。水勢異常洶湧，東路省道第一幹線廣汕路，惠汕段，鰻頭嶺站，路面被淹浸過膝，致惠汕惠興兩路，亦暫行停車。聞惠州至淡水之惠淡路，路面亦被淹浸，於昨日亦暫停車云。（七月十二日執中）

昌黎股匪欲擾欒東
欒縣宣佈戒嚴

【欒縣通訊】戰區保安隊第一總隊部，接昌黎第三大隊長陶景文電告：現某部股匪，乘青紗帳起，擬沿欒河進擾欒東，已派奸探潛入欒縣。總隊部得報，當即宣佈全縣特別戒嚴，四城門增派大隊駐守，檢查行人。十六日獲匪方奸探一人，已解督察處嚴訊。現四城門下午六時即閉，斷絕交通，當局並通令各村莊一律嚴加戒備，劉佐周氏以昌黎欒亭地處重要，軍力單薄，故特調教導隊全體開往該兩處佈防。又唐山訊：劉氏來唐公幹，現已於十七日返欒座鎮。（公）

湘統制錫鑛失敗
過去主持不得其人弊端百出
現擬防止鑛商私售與外人

【長沙特訊】我國錫產，在光緒三十四年時，已佔全世界十分之五，後續有增進，現已達全世界產量十分之八以上。湖南產量，佔全國百分之九十以上，由此推之，湖南錫產，實佔世界第一。其分佈區域，遍於全省，最著者爲新化錫鑛山，次爲益陽板溪。錫之用途極廣，製合金，鉛板，銅模，油漆，染料，電池，火柴，藥材等，均需要之。因其性適異他種金屬，以製軍器尤宜，故歐戰時，錫價暴漲，產量大增，休戰後需要頓減，價格低落，市價每噸落至二百元上下，甚至一百餘元，猶無人過問。

十二年間，本省當局，鑒於錫業之不振。實由於產量毫無限制，供過於求，爲救濟起見，乃設立錫鑛貿易處，限制生產，實行統制，施行以來，一時價突漲至每噸六百元，一時呈極好之現象。詎主持人員，視爲牟利機會，弊端百出，錫商攻擊甚烈，迫而改組，更名爲湖南錫業貿易處。當改組之際，舊任貿易處委員，與錫商勾結，私放純錫千餘噸，價格又形暴落，至每噸二百餘元，恢復以前狀況。此過去本省錫業之情形也。

貿易處新任委員就職後，在建廳監督之下，頗思有所整頓，顧以前任糾紛過多，錫商信任之心大減，不易收效。最近貿易處當局，將錫價提高至六百元一噸，出口方面，厲行限制，冀其有所倚之一日。但共結果，外人以售價過高，承銷不旺。本省鑛商，不能久囤，多去上海，向外商私自接洽，偷運出口，聞定碼每噸僅售二百四十元。貿易處對之無法制止，統制政策，又告失敗。

據關係方面人員談：湖南統制錫業政策之失敗，一方由於前任貿易處人員之非法，既吞沒貿易處基金百餘萬元，私發流通劵，無法兌現；又私放錫砂出口，造成錫價之跌落，使繼任者，信用大減，不易着手整理；另一方面，則由於希圖破壞統制貿易者過多。

綜而言之，約有四端：一，外商圖以經濟力，制貿易處之死命，使錫砂多量出口，價格低落。二，錫鑛販商，甲方做漲，高價拋砂，乙方做跌，低價拋砂，其目的均希圖達到自由貿易之目的。三，大資本採錬商，希圖價格減至二百元一噸，月產三千噸，大量生產，因工資方面，不致有若干之增加。四，小資本採錬商，希圖出貨即售，能得活動資金，以維持營業，情願以最低價格，趕速拋貨云。

基此種種原因，則湘錫統制之失敗，灼然可見，值此世界風雲漸緊，錫鑛爲兵工必需品，其價格實有回漲之可能，聞貿易處現預備切實整理一番，使各鑛商一致回頭，勿再私相授受，免落外人圈套。（七月十二日樸）

宜昌乞賑
浩劫奇災空前未有

【宜昌快郵代電】萬急·上海紅十字會，紅卍字會，各報館，南京中央日報，漢口武漢日報，漢報，天津大公報，北平晨報，世界日報，各省市各報館，並轉各慈善團體，均鑒：宜昌縣境，自本年七月三日晨刻大雨傾盆，山洪暴發，亘五晝夜不斷，江水猛漲，泛濫橫流。以致第一區濱江一帶村鎮頓成澤國，第四區小溪塔許家河後坪等鎮被災尤重，田禾廬舍悉付洪濤，人口牲畜死亡無數，總計全縣災區約百餘里，災民約十餘萬，流離滿目，遍野哀鴻，浩劫奇災，空前未有。本會目睹慘狀，共切惘傷；當即組織成立，急施救護，趕辦賑濟；一面電請本省暨中央政府，撥欵施放急賑。惟以災區廣大，災民衆多，杯水車薪，難資普濟。用是廣爲呼籲，分乞救援，所望各方仁人善士，宏施惻隱，慷慨捐資，並爲勸募，俾茲刧後災衆，垂斃哀黎，沾受仁漿，出登衽席，造福實無涯涘。湖北宜昌縣臨時水災救濟委員會叩眞印。

香港石塘歌姬罷唱
反對酒樓職工制削

【香港特訊】本港自去月杪禁娼期屆後，石塘酒國，不無影響，蓋昔時鶯燕，早已各散四方，問柳尋花之徒，已有今非昔比之感，其所保存以爲點綴者，祇歌姬耳。查此種歌姬，向例到酒樓度曲，每次獲代價一元，即須給五角與酒樓職工，以爲介紹之酬報。最近各歌姬，以飲客日減，入息無多，且鬻歌爲生，已屬可憐，而所得代價，復須瓜分半數與人，殊屬不値，故聯合起來，於本月四日夕，實行停止應徵，要求各酒樓取銷此種苛例。而酒樓職工，亦以薪水微薄，非有特別入息，無以維持生活，一致拒絕接納，於是雙方各走極端，一般飲客乃大感寂寞，相率裹足不到石塘，各酒樓生意大減。東家方面出而調停，着各職工讓步，將此項手續費減爲三角。歌妓因酒樓已允讓步，遂於八日下午四時半，假座石塘咀珍昌酒家二樓，召開全體歌姬會議，討論解決此事之辦法，議決每元給回手續費二角，并派代表向各酒樓職工接洽，請予諒解。惟至昨（十日）夕，石塘方面依然絃歌聲寂，蕭索異常。據廣州酒家當事人語記者：此種手續費，實起於前年。其時因港政府初頒禁娼條例，一般走牌之妓女，多轉爲歌姬，以度曲爲生，但業此者衆，則不免於競爭，於是各歌姬皆自動厚酬酒樓工人。故此項手續費，純爲酒樓之侍役廚師掌櫃等均分，在東家方面絕無利益。及最近有三數侍役，慫使各歌姬向酒樓請取銷此項手續費，而暗中則仍由歌姬給賚若干與彼等，以謀獨享其利，後爲各酒樓廚師及其他職工偵悉，遂羣起反對，以至鬧出風潮。現各酒樓東家以此事足以影響營業，不得已出任調停，以謀解決。八日晚石塘四大酒家（金陵，廣州，統一，陶園，）東家，會議此事，因居於調停地位，對歌姬方面所提出之辦法，仍須轉向職工徵求同意，始能決定接納與否，故此事解決，尚有待云。又據廣州酒家司理黃月樵稱：此事發生以來，於酒樓營業，頗受影響。今東家方面爲最後調解，勸歌姬遂納三角，如仍不允，祇有全體改聘女招待云。至歌姬方面之表示，則以給回二角爲最後之決定，決不再次讓步，務求達到目的而後已。目下塘西歌姬，祇有三十餘名，均抱大決心，現已堅持一星期之久，極爲團結，未嘗有破壞大局者。至昨夕各酒樓東家會議，仍以收三角手續費爲調停，其理由則謂塘西之有歌姬，酒樓方面須多設雜役以供奔走。須知歌姬生活困難，實難負此重擔，飲客徵歌，酒樓方面爲營業計，當必爲客奔走，多設雜役，酒樓祇可在營業上取償，實不能由歌姬擔負。今歌姬表示願給回二角費用，實最後之主張，決不再退讓，故各歌姬仍未應徵云。（七月十一日華申）

晉擬減鐵路總務費
決先由忻窰支線試辦

【太原通訊】本省當局對于修築鐵路，決定按照預定計劃，分期進行。現所修築之同蒲鐵路工程，業已完成三分之二。而全省築成五千五百里鐵路之目的，現亦擬定進行計劃，以期完成；但非大事減輕總務費之開支不可。決先由忻窰支綫試辦。其計劃如下：我國鐵路已有五十餘年之歷史，與日本大略相同，但發展遠不及日本之速，雖係有內亂等等影響，而開支太大，入不敷出，亦爲主要原因。國有鐵路，總務費一項，有多至每公里每月五百五十元者；我省交通建設計劃，規定修築鐵路期成量爲五千五百里，合三千二百四十公里，若照此數計算，每月總務費開支即須一百七十八萬二千元，以本省經濟情形而論，有此鉅如總務費開支，營業收入恐難於維持。所以欲達到上述五千五百里鐵路之目的，則非在總務費上有減輕之辦法，不敢進行。同蒲鐵路開支，現在總務費每公里每月約爲七十元，較國有鐵路已減少不少，但在本省情形，仍覺過大。蓋在同蒲幹線上，總務費此數尚可維持，若就支線而言，非再大爲減少不可。茲就忻窰支線而論，其運輸送量每日爲三百噸，不可謂少；總務費暫定爲每公里每月十五元，不可謂多，然就此計算，亦僅能維持。茲詳述於下：忻窰支線路線共長五十四公里，建築支出約計七十萬元，以年利一分計，每月利息爲五千八百三十餘元，折舊每月約七百六十元。總務費以每公里十五元計之，月需八百一十元，運務維持公維各費約計二千五百元，每月共支出爲九千九百餘元。按每日運煤三百噸，計爲一萬六千二百噸公里，每公里運費二分四厘五，則收入爲三百九十七元，月計爲一萬一千九百一十元，每月可盈餘爲二千餘元。設如總務費按七十元開支，則每月尚虧九百七十元。據此以觀，本省鐵路支線，可否修築，全視總務費能否減少而定。（七，一六，行）

北寧路段長歐國材脫險
匪覓地移票乘機逃回
謠傳係用欵贖出

【唐山特訊】北寧路唐欒段，機務段長歐國材，於十五日夜被綁後，全市爲之震動。警局總動員搜捕三日，仍無線索，只獲嫌疑一人，現押於總局，不料歐於十七日晨忽自虎口逃回，經二分局傳詢，據云匪擬移票，乘機逃回。歐因所受激刺過大，神精錯亂，且逃回時，途中遇雨，致身體不適，故下午即率全家去津居住，並入醫院休養。唐市當局，於十七日通令追捕匪人，同時外間謠傳，歐係用二萬元贖回，諒不確實。記者昨晤歐，據談：本人於十五夜被匪架出，經大紅橋而出市，□至市外，即用手巾蹤□，天明至一地，啓巾：比閭匪云，知爲撓各莊西高粱地內。匪對余甚優待，但輪流看守甚嚴。匪令寫信索欵，余乃告家窮。十六日匪恐官兵追來，匪乃外出覓地移票，剩一老匪持槍在旁吸食白面看守，繼竟入睡，余乃乘機逃出，黑夜亂奔，中途又遇雨，至天明始至稻□鎮，乃託村人僱車伴同返唐云。（公季）

各地短訊

邯鄲 各縣鹽斤加整理費

【邯鄲通訊】日昨長蘆鹽運公署出發布告，通告滄縣，大名，南樂，曲周，邯鄲等七十九縣，所有鹽斤，於本月（七月）起，每擔加整理費五角云。

【又訊】日前本縣金融擾亂時，銅元會異常充斥，近來因有武安人在此購買甚多，故銅元忽又缺乏，五日前每一元尚換五百四十枚，現在每一元僅換五百枚云。（十六日美竹）（遠）

寧晉 私改衡量奸商受罰

【寧晉通訊】本縣度量衡，自改用新器以來，歷有二年，各行商業稱便。邇來糧業，竟有奸商私自改動量器，任意大小，從中漁利，李縣長特令檢定所主任王國卿，赴市檢查。茲查得城內利興號，恒興號，同聚德，成興茂，復聚興等十數家之量器，純係私自改動，當將該商鋪掌帶縣，各處罰大洋二元，並令各家再購新器云。（和）（遠）

石門 公安局長新任到差

【石家莊通訊】本市新任公安局長高鴻文，於昨日下午六時許由保乘平漢車來石履新，各界領袖均到站歡迎。前任公安局長劉雲路，定今晨離石，各界假正太飯店公宴新舊兩局長。新任局長高鴻文，字漢傑，現年四十四歲，安徽人，歷任十六師師長，本市警備司令等職。（騰）（遠）

北平首創 愛克斯光線專科

機器精良 取費低廉 驗病準確 治病卓效

立體像十五元 普通像六元至十元 治療每次五元 透視檢察每次五元

主任醫師協和醫學院理療學教授 吳清源博士

大生醫院 電話西局九一四 電話東局四二五

時間：每日下午一至六時星期照常

地址：西長安街中間路北三十七號

首善醫院 專門眼科

醫師 馮蕙熹

星期二四六午後三至五時門診

治砂眼配鏡 特別優待

大良醫院

特聘留美女醫博士 田鳳鸞 專門產科小兒婦科

上午八至十一時半門診 下午三至六時特診 預約出診

特效戒毒

內西華門三八 電南三三三九

紅寶星青島啤酒廠啓事

茲聘請律師馬仙源爲本廠駐平常年法律顧問所有一切法律事宜悉請馬律師主持之

律師馬仙源啓事

茲承紅寶星青島啤酒廠聘任常年法律顧問並予以一切主持該廠駐平法律事務之權向後如有破壞聘請人紅寶星青島啤酒廠之名譽與銷售幷有侵害其他法益者本律師依法保障之

事務所北平西城屯絹胡同棗林街七號電話西局一八六號

董翼之聲明

鄙人於民國十九年應中和公司之聘充任駐鑛經理去歲接充總經理先後業已五年矣其中經過若干困苦艱難姑且不論自本年四月十一日由董事會召開股東大會產生新董事會後忽有落選董事別具用心捏造是非起訴法庭依法在法律未判決以前公司事務不能中斷自應繼續維持保全現狀不料親筆訂定召開股東會之舊董事長江宇澄與落選董事陸宗輿張云卿等乘省廳新舊交替之際朦請將公司全體事務交由彼等管理查此次股東會乃合法召集是否有效未經確判以前舊董事既已任滿則舊董事會即成過去絕不能再行使職權此法律上當然之結果否則四月十一日之股東會有效無效又何必聽候法庭判決耶似此不遵國法並以非法手段侵犯司法職權鄙人既爲中華國民即未敢不遵國法現因病就醫已將公司一切事務暫交現董事會由董事長武宜亭常務董事李張壽如管理以昭鄭重特此聲明敬希 公察

中和煤礦公司事務所遷移聲明

本公司舊董事早經任滿曾經董事長江宇澄兩次親筆批定日期召集股東大會股權均在三分之二以上到會選舉新董事依法成立董事會乃江宇澄反又擅用舊董事長名義朦蔽官府撤換經理派人帶同警察接收本公司事務果及房東不堪其擾因此解約暫移至東黃城根三十五號新事特此聲明

注意 出售大黃柏

本廠自採辦紅黃栢木四整板底蓋寬二尺七八寸厚五五六金絲老楠建昌四獨花板代辦儲蓄壽材並實黃栢元料長一丈徑一尺七八寸連發代實價廉欲做壽材套料者請駕臨敝廠一觀方知所言不謬也電話南局三六二六宣外大街晨報隔壁

榮盛廠啓

國立北平藝專招生

繪畫彫塑圖工師範	
報名日期	八月一日起十日止
考試日期	八月十五日起廿五日止
（校址）北平西城前京畿道	（簡章）函索即寄附郵二分

北平中國國貨銀行廣告

查敝行總行設在上海營業有年資本雄厚信譽素孚逐年擴展分行計有天津南京蘇州南昌廣州漢口常熟等處各大商埠均可通匯茲爲擴充營業便利顧客起見特在北平設立支行承辦一切實業銀行業務及儲蓄業務利息優厚手續簡捷茲定於七月二十二日開幕敬請各界惠臨指導竭誠歡迎

行址東交民巷端金大樓 電話東局三八八二 三八八三 電報掛號一一六二

吳煥章聲明

茲因敝人與先兄煥文同居時素與峻興和銀號借欵往來所立借約皆由我兄弟親筆簽字爲憑至民國十年還清敝人與先兄拆居遷移舊簾子胡同五十一號居住以後先兄與峻興和往來敝人並未參加預聞不料前年先兄嫂先後故去突然與峻興和發生先兄債務訴訟經張君松甫介紹何鐘奇律師爲代理人在張君處交與何君已還清撤回借約十餘紙以後在京華客棧內交與何君先兄名下舊簾子胡同七十二號房契一套又交吳蔚軒圖章一枚以出庭作證聲明該圖章向未在外簽訂任何字據之事不料第一審終結敗訴敝人先後向何君將房契蔚軒圖章索回銷毀作廢但何君交回借約以後經敝人查點尚欠民國十六年之借約一紙即五百元據何君言此字約未見敝人恐該廢約以後發生糾葛或落於中外人手中聲明作廢無效特此登報聲明倘日後如發生偽造房契借約等情敝人一概不負責任 吳煥章啓

馬記 櫻桃 橙子 跨世汽水

在北平首先發明頗蒙各界士媛歡迎深爲感謝茲又發明（美國柚子奶油巧格啦奶油咖啡）三種汽水質料純潔口味高尚又爲上等飲品開胃健脾助消化在此夏令又能清熱去暑功難盡述請各界士媛速購方知言之不虛飲時看瓶蓋上獅子商標中外字號不致有悞（北平市政府衛生局化驗認爲第一英公使館英人韓大夫得日化驗第三屆鐵展會展覽審查評定優等獎狀）

廠址崇內船板胡同電話東局二九一三

北平輔仁大學招生

文，理，教育三學院暨美術專修科一二年級生報名 七月二十九日至八月三日止

試期 八月五，六，七，三日

地點 定阜大街本校 索章函寄須附郵票二分

市民消費合作社

將籌設平民工廠簡易學校
卓資山羅米門頭溝採煤
積極生產辦理極見完整

【本報特訊】北平市民消費合作社，自發起籌備以來，業八月有餘，現均已籌備就緒，特于上月十三日，正式宣告成立，擇定社址於西直門外萬壽寺西之福樂廟內，社會局及公安局均派代表參加，監視投票，於社員六百人中，選出各項職員。日昨某報載該會爲宣傳起見，于十七至十九三日中，在該社萬壽寺舉行遊藝宣傳大會三日，並有舊新劇等表演項目。昨日記者特出城往萬壽寺參觀，實則在距該寺西里餘之福樂廟中，且並無遊藝宣傳會之籌備。記者當投刺請謁該社負責人，承理事會主席李子勳，理事李長祿，總務科主任徐寶泉君接見，詳告一切，並參觀社中設備，雖屬初創，極具條理，茲記其事務，計劃，及職員詳情形左：

初辦性質

該社本爲全平市消費合作社，然因係初辦性質，故社址先設西郊，暫以西郊二虎橋萬壽寺附近等二十餘村爲試驗區，以便徐圖擴充。招股已逾五百，每股兩元，一人不得逾十股，以免壟斷之虞。至入社會員，業近二千，並於七月十四日開始，供給社員購用煤球小米等物。

社務三股

現時社中，共分（一）營業（二）儲蓄，（三）採集三股，除儲蓄事尚未正式進行外，其他二部已開始工作，採集股且已出發平綏路卓資山採集一切米糧，並與平西門頭溝商妥關於一切煤類購置事宜。採製煤球於萬壽寺北小村中。自十四日正式開始售品以來，截至十七日止，共售穀米一千四百餘斤，元煤二萬餘斤，因售價比市面低廉（穀米每斤銅元二十枚，市面二十六枚；元煤每百斤銅元一百六十枚，市面售價最低在一百八十枚以上）故每人每次只限購穀較三斤，元煤三十斤。購時由入口處交費執單，至存物處取貨，手續頗爲清楚，有條不紊。

平民工廠

據該社負責人稱，該社成立，純欲使市郊民衆，享受眞實利益，將來辦有成效，即將增設運銷部，信用部，並將籌設平民工廠，及簡易學校，俾市郊民衆子弟，可有一技之能。對女子則擬辦挑花學校。平民工廠之應用物品，聞朱子橋將軍業有一部份可捐用，不成問題。記者參觀時並涉獵其預定之各辦公房舍，已分佈妥當，然一部份佈置尚付闕如。此外對搖煤球機器，已築定一架，鋼鐵兼木質，似嫌過重，然據稱每日可搖煤一萬斤，如應用合適即將多量仿造。

董事職員

該社組織，董事會之下，有社務委員會，理事會，監事會，總務課，並分文書，事務，交際，調查四股辦理會中日常事務，共職員如下：董事會董事長朱慶瀾，朱夫人徐雅志，徐寶山，張繼南。理事會主席李子勳，理事：李長祿，洪榮貴，楊紀澤，李潤田，監事于和，馬文成，趙文瑞，監事會主席孟敦元。總務課主任徐寶泉，課員秘書吳超，名譽秘書長蕭玉林，秘書王孟賓。服務員張崑峯，王子厚，馮志剛。

平漢南下車 昨起改點開行

以利便灄口大智門間輪渡 前門站客票已售至大智門

平漢鐵路，自南段大水，路軌浸毀後，南下通車，在第一期間止於許昌，第二期間小商橋孟廟村間，實行盤渡展至孝感。第三期間復南展至灄口，頃許昌南之八二四至八二六公里地方路軌，業已修復，灄口至大智門間，已直通車，惟華里一段，仍以大水成澤，則由路局僱用汽船迎送旅客，惟按現時行車鐘點，南下車抵灄口時，在第三日之下午四時十五分（六時三十分到漢口），該路車務處爲便利旅客，用船盤駁起見，特將尋常快車（即二十一次）由平開行時間，（原係夜間十一時十一時五十分），自昨日起，提早七小時，改定每日下午四時三十分南下，以便於第三日上午十時十分到達灄口，以利盤運，待汛水退落後，再行恢復原點。該路車務處第一總段及許昌段均已電知各站。前門車站亦已公佈改點時間，並售票至大智門。

故宮博物院 古物點收昨開始

加派人員積極工作 期三年內全部完竣

【本報特訊】故宮博物院古物，業於昨日上午八時開始點收，該院院長及各部代表，均到院督飭各組人員，積極工作，期于三年內全部點收完竣，昨日計劃監視委員，有行政院代表，王承烜，周庸耶，周傳經，黃孝平，張福增，內政部代表羅耀樞等六人，錢桐因赴京未出席，關於該院點收計劃及各組組織綱要，探誌如次：

點收情形

該院此次點收古物，係繼續去年七月間未了計劃進行，因該院於去年一月至七月曾經一度點收，嗣以該院內部，奉行政院命令改組，故點收工作隨告停止，延至本年六月間，該院理事會復呈請行政院，依法繼續點收，現由鍾粹宮，毓秀宮庫房，景石宮，承乾宮，永壽宮等五處着手，緣此五處古物，去年均未點收終了，故復繼續進行，致去年經該院點收之古物，僅佔全院古物八分之一，依此推論，其餘古物，仍須歷時四載，始克點收完竣，刻爲提前完竣計，決加派點收員多名積極工作，以期於三年內點收完竣。同時在點收相當期內，組織分類整理委員會，凡書畫，金石分類庫存，再交審查委員會鑑別眞僞後，即由點收委員會造冊呈院以示愼重，並加封庫存，以備考核。

出組規則

該院以古物繁多，爲免嫌疑，及維持愼重計，特組出組會按照擬定地點分別點收計每組四人，設組長一人，查報員一人，記載員一人，貼號員一人，外加內六區駐院警察一人，隨同監視一切，在警察未到以前，決不出發點收，茲將該院出組規則擇要列下：

第二條，凡各宮殿處所，本院職員入內工作時，均應出組依照本規則辦理。

但各宮殿及陳列室，每日開放或招待來賓參觀，其手續另行規定之。

第三條，每組人員由組一人及組員，監視各若干長人組織之。

但修葺房舍或掃除院落，無庸入室工作時得以一人充任。

第四條，各館處科出組應將出組地點事由時間，並組長組員等姓名，於先一日開送總務處第二科辦理。

第五條，總務處第二科接到前項出組通知後，應即照開組單排列組次，並通知總務處第四科分配隨組警察。

第六條，出組時應由駐院警察隨組守衛，並簽名於組單之上，如無警察該組應即停出。

前項隨組警察不得一警兼任兩組守衛。

第七條，組長負全組指揮之責，出組之先，應將需用之鑰匙封條鎖封等，向總務處第二科開單領取之。

前項領用鑰匙及賸餘作廢封條鎖封應於退組後立即繳回。

第八條，組員於退組後應將進退時間封鎖情形，工作狀況，詳細記錄，於事務記載其格式另定之。

第九條，組單及事務記載，均須經組長簽字後送交總務處第二科存查登簿。

第十條，各館出組除各該館所屬之陳列室及庫房外，如至其他各處應由總務處第二科派員參加。

第十一條，各館提取各宮殿物品應先填寫提取物品通知單，送交總務處第二科，由該科派員出組會同該館人員辦理，並掣取收據存查登簿。

前項提及收據格式另單定之。

第十二條，室內工作遇必要時將組員分爲小組但以在一室爲限。

第十三條，凡出組工作時不得單獨休息，不得先進或後退，不得吸烟，不得來往於工作地點之外。

第十四條，出組人員，有違背規則時該組組長或監視，應於退組後報告總務處第二科處理之。

第十五條，各組工作無論事務已畢未畢，每次退組時須將所開各門，加以封鎖，由組長簽字於上，室內之箱櫃亦依此辦理。

第十六條，本規則自公佈日施行。（聿）片

送獄執行

薛毅呂英林釋放 共黨毛濟美李雪炎

公安局前捕獲共黨呂英林等二人，已誠意悔過，故於昨日釋放，二人履歷如下：（一）呂英林，女天津人，年二十三歲，民國大學經濟系學生，爲共黨互濟會盟員。（二）薛毅，男，陝西華縣人，年二十歲，北平市立第一高中學生，左聯小組組長。【又訊】前因危害民國案被判處徒刑之毛濟美，李雪炎二名，北平河北高等第一分院檢察處，昨以毛李二犯業經裁判確定，特派法警由看守所將毛李等提處，轉解宣武門外姚家井河北第一監獄執行。

西單昨晨大火

華亭號全部遭焚

焚燒四小時損失四萬餘元 鄰店吳鼎和通泰均被波及

華亭布店，坐落西單迤北大街路東門牌六號，開設已十餘年，平日營業，全賴宣傳及「賤賣」爲號召，昨晨二時四十分，突由內部起火，一霎時烟氣薰天被附近崗警發見，一面報告消防隊一面喚醒附近各舖戶開戶撲救，旋有消防第一二隊分別趕到，拆斷火道竭力撲救，幸當大街，距自來水龍頭甚近，故五時許火勢已衰，六時許全部熄滅。七時許惟見白汽縷縷，消防隊警二人，仍在場看守。除華亭號全部樓房十五間，盡已焚燬外，北隔壁通泰城店，亦全部遭焚，南隔壁吳鼎和茶葉店樓上被焚，均有相當損失，迤南恒麗綢莊，迤北華泰隆洋貨店，亦因昨夜紛擾，貨物凌亂，暫停交易。總計華亭號損失建築費約萬餘元，貨物約三萬元，吳鼎和號燒燬灰房數間，但茶葉均被烟熏水濺，不能售賣，共計損失亦萬餘元，其餘損失微小，不能詳記。火熄後該管內二區十第一段警察即將華亭號經理殷潤泉，帶區問話，對起火原因，未能明述，揣測係電線滋火所致。華亭號在禮和洋行保有建築火險六千元，又在保利公司保有貨物火險一萬七千元，另在荷蘭保險公司保有貨物火險三萬元。吳鼎和茶莊，則在先施永安兩公司保險各七千五百元。【又訊】華亭號市店，係亞綸市店經理段潤泉（三十三歲），大綸市店經理宋錫湖（三十歲），及祥聚售品所經理謝智芝（三十三歲），集資共同開設，營業方面，全仗宣傳力量，但因市面蕭索，且開支過鉅，故內部頗爲空虛，曾因偸電，被電燈公司方面查出，另換新表，并行處罰。不料該店仍施用故技，致發生此次危險。

平市商會公斷處 改選蕆事

包介臣等十人當選評議員 宣誓日期將在二十日以後

北平市商會商事公斷處，於前日在該處抽選評議調查員，當時因票數過多，値此戒嚴期間原擬唱票至夜間十一時截止，餘票俟昨日再繼續宣讀結果包介臣等十人當選評議員，封心傳等三人當選爲調查員，各員宣誓日期約在明日商會第八次例會以後。處長一席候各員就職後，由評議員中互選一人充任，但以其中不兼商會執委者爲原則，茲誌該處抽選結果如次：

（一）公斷處改選評議員得票數目包介臣四百二十二票，魏子丹四百十八票，邵子孝三百二十四票，寧蘭揚二百七十一票，孫吉堂二百六十九票，張春山二百五十二票，白寶銓二百四十三票，金振明二百四十三票，王者香二百三十八票，王幹生二百三十一票，以上當選爲評議員。封心傳二百零五票，楊書田一百九十四票，武化成一百七十七票，以上當選爲候補評議員。

（二）公斷處政選調查員得票數目，李壽山八十票，趙小峯七十票，封心傳五十六票，以上當選爲調查員。滕彤雲五十四票，武化成四十七票，以上當選爲候補調查員。

東北難民救濟院呈請 行政院實踐前言（二）

撥發第一期東北難民救濟費

難民榮歸

値國家明令中日和好之期，正骨肉團圓之會，並祈政府轉商日本大使，顧念兩國交誼，慨給出關執照，以示國家雖無撫郵來奔之惠，尚有資遣回籍之恩等情，衆議沸騰，莫可爲喩，本院悔振亡之非計，愧爲善之不終，允宜聽其自然，豈敢更爲煩瀆，惟念飢寒所迫，朝夕堪虞，人類具有同情，政府豈無矜念，倘使下情鬱而不宣，亦恐國恩閟而莫顯，用敢代陳欵曲，伏候申詳再查救濟方案第四項原有「定爲若干年間之繼續事業，分期進行」之明文，是不獨第一期救濟應趕予撥發，即嗣此生資，亦例當籌劃，救民救難豈問歲時，財審會所謂，

文到過期

乃政府躬課期程，在難民有何責任，豈有爲政者自失限辰，更令被難者空食畫餅，財政所謂改撥用途，難再變更，未審此欵可以改案旁移，何以別欵不可量情挪轉？況轉撥之平市冬賑，郊市均沾，而請准之東北難民，分毫未潤，本末相仄，待過失衡，不平之鳴，如何能以？現在危難日深，彊土日耗，倘能略慰東北難民來歸之望心，或亦稍堅華北羣黎向國之心，區區十萬，遙遙經年，在政府本如九牛一毛，在難民實等再生厚賜，何吝庫帑，自渙民本，本院難忍無視，蓋不得已惟有仰懇鈞部會，轉呈行政院，俯念難民生機，本院窘況，稍顧大體務踐前言，將

明令宣佈

中外週知之東北難民第一期救濟費十萬元，立予電撥，並將以後各期按時籌滙以蘇眉急，以收永效云云（下略）。

歷遊象騎

想奇家作美

越阿爾卑山至意國 瑞意兩國已許通行

【瑞士錫安城電】此間有美國籍著作家李邦（名）哈利勃登者，近自巴黎運來巨象一頭，擬於日內騎象，自瑪爾底尼城出發，越過阿爾卑山聖培爾那山口，以達意大利阿奧斯脫城。按聖培爾那山口高度爲二四七二公尺，介於瑞士伐蘭州與意大利阿奧斯脫山谷之間，古時迦太基名將漢尼巴，曾於公曆紀元前二一六年，取道此地，襲攻羅馬。今者哈利勃登忽發奇想，擬高踞象背，由象伕二人引導，而追踪古人，亦一趣聞。瑞士伐蘭州及意大利當局，均已許其自由通過。

洋車夫景海 昨取保釋出

數度開庭調查 並無相當證據

洋車夫景海，因與劉景桂案有嫌疑，經河北高一分院刑二庭開庭調查數次，而無相當證據，昨日（十八日）上午九時許，提到景海，美術專門學校號房李瑞，開庭調查，由審判長吳煥仁訊問畢。斥回李瑞，准景海取保在外，聽候傳訊。（淸）雲

宛平縣謀殺案 又刨出男屍

傳係保衛團丁

平西宛平縣大高格莊住戶高興才，因寡嫂不安於室，被其妻侯氏窺破，於月前被害，屍身埋在堆劈柴屋中，因狗爬劈柴，發現侯氏屍身等節，業誌本報。茲更探得高某在家收拾其妻被害屋中之劈柴，忽於劈柴最下層又刨出槍擊死男屍一具，高於是又赴縣政府報告，請求相驗根究，北平地方法院，日昨復派員往驗，至此男屍爲誰，因被殺多日，屍身腐爛，血肉模糊，一時難以辨認，惟據高興才推測，謂此屍恐係定武莊保衛團團丁劉某之屍身。

沈趙婚變案 仍無進展

梁柱昨已入山休養 訟務託葉塏亭進行

【本報特訊】沈趙婚變案，進行和解，迄至昨日止仍毫無進展。沈方律師梁柱因患吐血症，醫囑必須靜心治療，故已於昨日赴西山休養。同時又因其弟梁友梅日內即須赴漢，不能任調解工作，故在其休養期中，所有沈鴻案件進行，均委託律師葉塏亭及沈友李子純與對方接洽。

鄉長凌辱村民案 改開調查庭

劉九亮昨未到案

昌平縣村民等控告鄉長劉久亮欺辱鄉民侵占上訴一案，昨日（十八日）上午八時許傳到胡永和，齊兆雍，關寶林，崔振庭，崔連陞代到，曹長信，李長富，王如嵐，胡淮陰，胡淮忠，劉得全，劉惠淸代到等，該案因被告人劉久亮未到案，河北高一分院刑一庭將此案改爲調查，禁止旁聽。（淸）上

商界咫聞

正昌麵包房茶室

崇內正昌麵包房開設垂二十年，以製麵包及西點著名，號稱故都第一，其所製麵包，日久不酸，味甘質膩，以刃割之，平滑如豆腐，平市各名飯館如北京飯店，六國飯店，崇內Hempel德國飯店及協和等大醫院皆每日購用。所售西點，亦以純潔澳洲黃油等材料製成，平市中外大茶會，莫不以正昌西點爲上品。該麵包房以營業發達，最近更大事擴充，增設茶室，於樓下，現已開幕，專售各種冷品及西點，最精者爲亞拉伯莫克咖啡，售實莫克咖啡者國內只正昌一家，該店直接購自亞拉伯，每購必五六噸，製法分二：一爲土耳其式，以小罐煮成小杯；一爲法國式即普通製法。該種咖啡，質膩如粉，味至香醇。再則爲新增之冰激凌，純以鮮奶油雞子等製成，絕不摻一滴之水，亦爲市上最精美之冷品，售價雖較昂（每客二角），但自茶室增設以來，連日午後，必座無虛席云。

北平晨報社囑託醫院

同德醫院

內外各科　產婦人科　專家應診　女醫診治　根治花柳　特備病室　廉價注射　優待住院

附告　專門新法戒烟取費從廉　爲救濟貧病上午七時至九時施診藥費概免　門診上午九時至下午六時　出診不限時刻　接生詳章函索即寄　有電療機多種　專治一切皮膚病　婦女白濁淋疾　注射免疫　月射太陽燈每次九元　院址西長安街　電話南局二二九

松鶴牌茶 能防百病

以改良方法焙製，內含防菌力最強，久飲之，當知其益何如，夏日飲用，是茶中俊品，淸爽助神

慶隆茶莊　王府井大街電東四一五一

刊例　以五號四十八字起碼每日一角五分四十八字至九十六字每日三角最多以一百四十四字爲限每日四角五分三日起碼連登半個月九扣一個月八扣信箱一星期起碼算費五角郵票代洋九五折租

招生　日語　初級班招生開課七月十九時間晚五至七簡章索寄東單三條四號北京同學會語學校電東一三四

徵求　徵求話劇同志　本社現聘柏森君擔任劇務部主任擬於最近排演數大名劇茲以角色不敷分配欲徵男女演員數名願努力於話劇事業者請攜像片一張至學院胡同六號接洽可也　星火劇社啟

聲明　聲明遺失　李有周遺失交通銀行取欵圖章如有拾得者作爲無效

失契聲明　有外一區南粉漿胡同十六號至二十一號後門在苗家胡同十三號至十五號房一處共計三十三間因故將紅契全行遺失除向財政局補領單紅契作廢前已登報聲明並以正儉堂名義以憑補領新契特此聲明　業主信記啟

失契聲明　鄙人有祖遺房產一所坐落德勝門外張家大院門牌三十九號北灰棋心房三間平台西灰棋房三間共十一間因遷移將契紙遺失今向財政局登記請領新契如舊契發現作爲廢紙特此聲明　本房主李康氏謹啟

遺失聲明　鄙人於六月十六日將北平市工務局發給第二百二十二號徽章遺失特此聲明該號徽章作廢　孫繼瑛啟

失契聲明　原有房產二處一坐落內六區西紅門五號房十一間半一坐落外二區朱茅胡同廿一廿五廿六廿七四號共房廿五間半因避亂將契遺失除向財政局補稅新契外舊契作廢　盧稚湘

遺失聲明　鄙人茲在哈爾濱遺失北平中國銀行定期存欵印鑑長方陰篆文「徐馥」圖章一顆除向北平中國銀行掛失更換新章外如有中外人等拾得一概作廢特此聲明　徐馥啟

尋人　趙廷憲字龍驤年二十四歲寧夏彰武人高五尺面黃瘦光頭在西山碧雲寺天然療養院養病于六月十九日外出身着灰色西服紅皮鞋手持小籐手杖帶有協和醫院療病科門診券至今未回如有知其下落者請通知西直門東大一宿舍許芝或韓錫財電西二四四四因而尋獲定有重謝

管理津海關區長城各口分卡辦事處通告　本處現有人造絲三百二十一包，漂白市布，花標，花貢呢，毛布，府綢，等四百餘疋，招商投標出售，願購者可至本處察看貨樣，限於本月二十一日以前，將標函連同保證金國幣二十元（不得標者退還）一併交本處查核。但所投標價如與物值相差過鉅，即最高標價，本處亦有不予接受之權。得標者應於當日呈繳標價百分之二十五，並限於一星期內淸繳餘欵提貨。特此通告。

大陸新記汽車行緊要聲明　本行所用陽文篆字大陸新記汽車行牛角長方圖章一顆現已遺失除另刊新章外自本年六月廿七日起無論何種契約及文件凡鈐用該項遺失圖章者一概無效恐各界受人蒙蔽以致發生倒塡年月押借作保賣車及訂立契約等情事特此登報鄭重聲明

遺失聲明　本人執有北平中國農工銀行民國十七年四月間所出第七十七號寄存證一紙現查已經遺失寄存品業經取出此後無論何人拾得該項寄存證作爲廢紙除向農工銀行陳明遺失外特此聲明作廢　徵記啓

聲明遺失作廢　鄙人持有廿四年七月四日北平中國銀行開出第四〇九號南京中國銀行付譚任叔洋一千二百元匯票一張一時不愼致將該匯票遺失除向中國銀行聲請掛失止付外無論中外人等拾得作爲廢紙特此登報聲明　高步雲啟

竹記啓　茲遺失北陸銀行第七七二號竹記抬頭抵押品寄存證一紙已向該行掛失無論中外人等拾得一律作廢特此聲明

失契聲明　鄙人有祖遺房產一所座落在東直門內羊管胡同門牌五十五號共計北棋盤心房三間茲因遷移將契紙遺失今向財政局登記請領新契如有舊契發現時作爲廢紙特此聲明　本房主人劉燐謹啟

啓事　李樹聲　黃竹英　啓事　我倆於民國十九年在北平結婚茲因雙方情意不投各願離婚從此脫離夫婦關係恐口無憑特此登報聲明

平津衛戍司令部少校副官張海濤通信教練所少校庶務主任秦樹棠於民廿年借去大洋廿元秦借去洋廿元並由余代張擔保義祥貨欵廿元屢催未償規避不見茲特登報希速淸還倘逾七日人不見卽以法律相週旋請注意　侯化昌啟

招租　坐落西四南魏兒胡同（即石老娘胡同）八號後門有房二十餘間電燈自來水俱全如欲租看請電西局一六二一接洽

醫約

解除 不能吃東西 大便不通 的困難　請試服賈大明監製牌丸 [illegible]

施藥　專治夢遺滑精　功效非常　有患此症者剪此廣告附郵票一角寄北平西四紅瓦市大街同社四號信箱當即郵奉

平平治鞋院　四大特色　機器犀利　工作精美　快捷妥善　代價特低　首創機器補鞋　迅速即補即起　王府井一二一號　電東局二六三〇

登廣告的新方法　請找楊本賢啟部可代爲計畫省費合乎新方法登載迅速而得到滿意之結果信用卓著君等各界盍興乎來　楊本賢告白部　北平東城沙灘七號　電話東局三一〇〇

舖住房　廉售舖房一所已出租住房一所甚雅潔院子寬大衛生設備完全可爲大公館及大飯店之用手續辦妥短期內即可出租西單北大街一百冊號房產分售均可門內有人領看或電西局八二七接洽

汽車出售　美國軍官離華願將福特新式汽車一輛出讓車身機件一切完好僅行一萬三千哩附件五膠皮帶廉價一千九百元購者請電東局二一二五號接洽

拍賣　楊君委託於七月十九日星期五上午十點半在西表背胡同五十二號拍賣拉蓋寫字台紅木套茶几棹椅子成套沙發蘇木床衣櫃五筒櫃鏡台電燈電扇磁器琉璃盃大小地毯冰箱屆時請君早臨購買　和利行啟

吃素念佛送善書

紀念觀音

觀世音經每百本洋三元五角
白衣大士神咒每百廿本三元
觀音靈異紀每百本洋廿五元
觀音救苦圖證每百本十六元

中央刻經院謹啓　北平宣武門外大街北頭

肉鬆　味香色盡美的　以多年研究製法與業不同味香潔準極合衛生寄售處油房胡同七號電話借用南局二十二號大筒八角小筒四角如大筒五筒以上並管送達此啓　認明「協記」字號本女主人

出售

施送肺病痔瘡藥方　經驗百年奇效無比函索即送附郵北平缸瓦市西三十一蔡啟

音樂界前輩 鄭穎孫先生

原來學習鐵路在津浦實習三載 夫人嫻雅緘默係綠漪女士令妹

張鐵笙

對於音樂稍微熟習一點的人，誰都知道鄭先生的名字罷？近年來他的名字不常見於報章雜誌了，似乎有點遯跡山林與人隔絕的意味，讀者對於這位音樂界前輩的過去，近況，或他到底守雌緘默作些什麼工作，必定很樂於知道，現在便將他的生平，和最近生活，以及努力的方向和在音樂上有了什麼收穫，簡略地報告給讀者。

居處幽美 自種花草

鄭先生現在的住址，是東城馬市大街甲八號，記者爲了搜集點關于他的材料，曾親自去了那裏一趟。這是一所臨街的院落，入了東邊的大門，經過一個窄小的外院，便到了客廳（南房）所在的東院。經過東院才是正院。正院北房是他的書齋，東西廂房都沒有，南邊是鄭宅北屋的後牆，掛滿了碧綠的爬山虎。院子的南部，種了芭蕉，竹子，無花菓，等類花草，大都是他親手栽種，以陶情養性，幽美二字，鄭先生的居處當之無愧，雖然這都是他自己造成，却非建築華麗，富貴人家之居處相同也。

樂器滿室 四百餘種

在他的家庭和書齋裡，無論案頭壁上，椅上以至於牆角，到處都有樂具陳列着，從長可及丈的瑟，以至小僅如卵的鼓極，莫不應有盡有，而且中西畢具，尤以印度，新疆，蒙古等地的樂器爲多，記者慚愧，率爲生平所僅見，叫不來牠們的名字，自然琴瑟，琵琶，二胡南胡，笙簫管笛，鐘磬鼓板，都是平日大家常見不必記者特別提出。從這種環境，你自然可以知道鄭先生對於音樂的造詣和他最近來努力的工作，是在作着樂器的比較研究了，然而他的工作和他工作的最大方向絕不僅此，待下邊詳細敘出。

同胞七人 幼年早孤

現在我們先提一提鄭先生的家世。

鄭先生是安徽黟縣人，然而却生於江西。他的令尊鄭菊舫（恭）先生做過知縣，並且是熱心鐵道事業，主張交通救國的人。現在就要通車的蕪屯（由蕪湖到屯溪）鐵路，最早即出鄭老先生計劃。後來爲了巡查鐵路途中得類似腥紅熱不幸逝世——那時鄭先生才十二歲。生母於他三歲仙遊，即由今母撫養成人。他兄弟五人，鄭先生排行第四，還有兩個妹妹。大哥勉勤物故，二哥相孫留日，習鐵路現居屯溪。三哥積孫居上海，五弟蘭孫在安慶長途電話局任會計職。兩個妹妹均已出嫁，長妹嫻儒居上海，幼妹妙儒居南昌。

夫人謙悌 蘇梅令妹

鄭太太蘇謙悌女士，是聞名全國的女作家蘇雪林女士（名梅號綠漪）的令妹，也曾留學美國，深嫻文事，然而性好沉靜，從不向外發表。在他們膝下，有四子四女，可謂兒女滿堂。大公子曾祜，今年十九，在育英中學，與大小姐慧（十六，崇慈女中），二小姐蹁摩（十二，貝滿），都能克紹箕業，琵琶古琴，新疆音樂，在平市音樂會上久已聞名，尤以慧小姐對古琴之修養爲最深。三公子光，及四公子武，在孔德讀書，將來擬修法文。三四二女公子一年三歲，一未及週齡，皆繞護膝下。鄭先生第二公子殼，最爲聰明，學樂最富天才，一教便會，不幸年屆十三，因病逝世，直到現在，鄭先生每逢提起來，還在唏噓嘆息，認爲平生最悲痛的一件事。

原學路政 終研藝術

鄭先生生於甲午那一年，出生即遭戰亂。到了十餘歲便來北京入匯文前身匯文書院求學，那是宣統年間的事。辛亥革命軍興，回到上海，入了中國公學，時黃克強及孫中山相繼爲校長，自然他也是革命青年之一。然而爲了他的先嚴熱心鐵路事業，且因以殞命，於是他便入了南洋路礦學校，學習路政。五年卒業後，即在京浦路實習，爲期三年，時民國四年後事。當他未入路礦學校前，即受他先尊愛好古琴的傳染，學會了古琴，並引起他對音樂的全般愛好。因爲在京浦路上學習，到京方便，便常在琉璃廠搜集關於音樂的書籍樂具，從事音樂研究，後來終久把鐵路事扔掉

期對國樂 闢新途徑

，投到了樂神的懷抱裏，安居在故都。住在北京以後，便認識了燕大的音樂教授范天辭（Prof. Wiant）君，那時燕大還在城裏，便開始研究西洋樂理，同時又學習Violin，並溫習古琴。在一年半的努力裏，他發現了一個問題，便是西樂已經全世各國普遍研究，而中樂則有淪亡之勢，無人過問。有者則不是惑於五行陰陽書本上的說法，便是能於應用樂器而不知樂理，於是他因而感觸，便下了決定要爲中國音樂開闢一條新路：把中國樂器搜羅研究，得一個能適合時代的應用（表達豐富複雜深刻的感情，而合於中華民族的口味）把中國樂譜歌調，也得一個合於時代的整理。這樣他便開始了這件偉大艱難的工作，盡着可能搜羅國中的各種樂器，研究牠們的能力，音色，運用方法，並搜羅雅譜及民間小唱，各地歌譜，要爲中國音樂求一個特別的個性。

音樂溝通 邊疆民心

十幾年來，他便順着這一條道路，獨自向前邁進，樂器搜羅到四百多種，中間雖也爲了生活，做過幾年教授及行政人員（藝術學院教授，女大劉復時代之秘書），在他也認爲是「吃虧不下」，終久還是放下一切，專心擔任起這種使命和工作來。爲了研究樂器，自然必得及於樂史，又爲研究中國音樂，自然不能忽略了蒙古回藏，以及苗民的音樂，所以他在中國樂史上已有了豐富的收穫（現尚不願付梓），而對於瞭解邊疆民情爲心的溝通工作上，更有了偉大的貢獻，雖然他仍在不息地努力着。

研究方向 見旨趣

中國音樂，除了雅樂之外，大部都是胡樂，或受西北民族音樂影響，所以研究蒙古新疆音樂，最爲必要。民二十，鄭先生輾轉託人，請到現在的德王並帶樂師三人，到平教授蒙古樂，掛在他書齋上的一架馬頭琴，便是德王所贈。郭道甫和包悅卿，對於他都有過極大的幫助，代他搜羅樂譜不少，也因此，蒙古民族和內地的瞭解，更得了一重感情上的維繫。民二十後，他感到了新疆音樂的重要，新音樂家依司瑪衣爾被請到平，教他的公子小姐新疆音樂，艾沙又被他介紹到中大教新省青年十餘人新樂，他又爲蒙古和新疆音樂，舉行過不少次演奏會，藉使國內民族五相爲感情上之溝通，則他之研究邊疆音樂，又豈僅僅在於欲作出一個六族（漢滿蒙回藏苗）國民大樂或中國音樂多係由印度傳來而已哉！

最近，他希望將青海番子樂，西康西藏戎樂，滇桂苗樂，作一番深湛的研究，「然後，」他說：「我可以成一部中國音樂概論」，然而，讀者請注意，維繫邊疆，維繫六大民族，已非兵力所可將事，欲求五相心的瞭解，音樂文化之外，尚有何最足憑恃，而且看了他民二十以後，屢次煞費苦心，歡迎德王，舉行蒙回樂會，欲內地人以視己者待邊人，則其研究邊疆音樂之用心可知。文人報國，其道多端，當權執政諸公及黨國文人元老，其亦知此旨趣乎！篇幅有限，介紹即止於此，鄭先生之外表，服飾諸端，讀者於照片上去看，便知分曉了，茲不贅。

說明的說明及其他

鐵笙

上次對本刊所需稿件性質，曾略加說明，然以着筆匆促，恐詞句間有引起誤會者，再爲說明一二。所謂「親戚朋友」等等者，係指所寫稿件，請萬勿僅以「親戚朋友」關係而擲下囑登，須在社會足具楷模，或於學術於事業已有相當地位，堪稱典型人物，方足介紹，果能如此，則雖「親戚朋友」，亦歡迎寫出賜下，蓋毫不相識，安能介紹，如以「親戚朋友」關係，則本爲社會賢者，亦不加以介紹，則是因噎廢食，非編者說明之原意也，希投稿諸君注意。

本刊今後擬對國際舞台上之重要人物，亦加以介紹，如讀者以是項稿件賜寄者，亦所歡迎！惟請簡短，（不逾六百字者爲最佳），並望設法賜寄照片。（國內文人瑣事拾零，亦所歡迎，惟請力求眞確，不事誹謗爲要。）本刊歡迎任何建議，可能中必盡量採納讀者意見，以事改善。

代郵

佩眞君：來稿已收到，希續成，當陸續發表。

棹英君：來稿接到，因稿多，當按次發表，祈諒之！

K.Y.君：希即命筆爲禱！

子華君：函接！請寫點「鄰邦」舞台上人物稿件寄來如何？

恰蓀已返幷。

燕大男生體育主任 黃國安

全般武藝 能打能跑會划會跳 一張利口 說中說西折華折美

邦傑

中等身材，瘦瘦的個子，黃黃的臉兒，很有精神的眼睛，

去年任北平女子壘球指導，赴津參加第十八屆華北運動會而被人稱爲「國籍不明」者，就是此君——燕大男生體育主任黃國安。也難怪，一切舉止行爲，加上那臉上的表情，看去的確不大像中國人；回國六七年後的現

黃

在，說中國話的程度還不如司徒雷登或高厚德（Dr. Galt）一流人物。尤其妙的，明明你知道他底名字是「黃國安」，但人們都稱他「Mr. Wee」百家姓裏，有姓『Wee』這個聲音的字的嗎？

先生原籍是福建，僑生於金元王國（還可以從他那一口流利的「American」聽出來）瘦瘦的個子，怎麼你也猜不出當年在美國大學體育界中，相當地「抖」過一陣子。不信請到燕大男生體育館他底辦公室去參觀一下，有大批榮譽獎狀（Letters及Certificates）爲證。這些獎狀證明他當初是個全能健將，籃球，網球，棒球，游泳，田徑賽，他都代表過威斯康星大學。只有足球（美國式的橄欖球）因爲沒有一百八十磅賽過「牛」的體格，故知機而退。

就

是現在，我敢說Mr. Wee的運動技能，是國內各大學體育教授們當中頂括括的一個。網球是他底拿手好戲，棒球是他底看家本領，自不必言，論籃球，他是個「老油子」，不但打法高明，其狡計之多，簡直令你莫明其妙什麼時候他已經把球裝進籃子裏。田徑賽呢，上次燕京運動會他得五十米公開賽第一名。雖然只偷跑一步（倒有點知法犯法），成績可是六秒九，平等張潔瓊小姐底全國紀錄。

老

Wee辦事極能幹，口才極好，有妙口生花之概。不但在學行什麼堂堂的大會裏，他彀得上一個好的Speaker，就是私下裏，他底詞令，的確折服了同學們底心。人們免不了要奇怪，燕京對於各項運動，遠不如其他幾個大學加油，然而每年五大學比賽，燕京總拿總錦標；各項冠軍亞軍的旗子和大銀杯，總往家裏抬。其實你要知道老Wee底口才，這也無足怪了。每次五大學燕京有重要的比賽時，臨上陣前的聚會有老Wee底一頓訓言，正好像遠征阿比西尼亞的意大利黑衫軍，有了莫索里尼底鼓勵一樣，立刻精神百倍，上場包打勝仗。

燕

京體育部很窮，各校隊隊員不但足球鞋，籃球鞋，釘鞋和球拍等要自己買，就是做制服也得自己掏錢。校隊選手除了替學校賣力流一頓大汗之外，是什麼也得不到的。然而每年總有一批人出來爲校增光，這一半是學校精神的力量，一半也是老Wee底個人力量。

在

燕京生活裡，老Wee是個主要的角色，教職員學生之日常生活少不了他，正如學校行政之少不了司徒雷登是一樣的。什麼開學日昆明湖賽划船，什麼冰上狂歡節（Ice Carnival），什麼體育夜（A Night of fun），選舉冒牌的「燕京小姐」。什麼校友返校日舉行賽驢球（Donkey Polo）這玩藝被城裏美國兵學去了），賽拉車（女生坐在洋車上讓男生拉），賽拔河（兩隊人馬隔岸而拔，敗者被拖入河中）以及各種班際賽，公開賽，混合賽等等，全是他出的主意。甚至開個什麼遊藝大會，要請美國丘八大爺的軍樂隊，或管弦樂隊來助興，有他一個電話，準能全班抓來。

老

Wee在洋人羣中名氣大得很。在中國體育界裏，他比不上「電線桿子」（註一）或「聖誕老人」（註二），出風頭，但K. Wee這名字在東交民巷裏，上自各公使代辦，下至公使館托槍守門的，都能叫得響亮。他是扶輪社（Rotary Club一種平津國際性的高貴組織）的執行秘書，時常在聚會中做關於中國體育進展的演說。

聽

說不久他將被派去美國，去遊說各教會當局，建議把全中國各教會大學（如燕京，金陵，滬江，齊魯，嶺南等）聯合起來，組織一種中樞機關，以免以往之各自發展漫無組織之非計。這件事的責任大得很。但是老Wee定能勝任是無疑的。當他六七年前剛來燕京時，男生體育館只有現在的一半，（編者按，應爲三分之一）但老Wee有法子在紐約捐錢來，修成了現在的樣子。

最

後我還要說：老Wee有個四五歲的好兒子，聰明伶俐，有乃父風。聽說老黃說國語，要同小黃學。上次五大學運動會中，「電線桿子」打趣小黃說：「你是『眼鏡大學』來的，是嗎？」小黃不用思索地回答：「那你是『吃飯大學』來的！」惹得一場哄堂大笑。小小的孩子，將來也了不得。

註一，馬約翰　註二，袁敦禮

介紹書報

承贈刊物特此誌謝並爲介紹

名稱	期數	出版者	價目
憲兵雜誌	二期	南京憲兵雜誌社	二角
清華週刊	六期	北平清華週刊社	五分
市政評論	一四期	北平市政問題研究會	五分
救災會刊	一〇冊	中國華洋義賑救災總會	一角
河北省政府公報	二四六三號	保定河北省政府秘書處	七分

節目　北平廣播電台

七月十九日（星期五）

〇上午十一點至十一點十五分國樂唱片 〇十一點十五分至十一點二十分簡明新聞 〇十一點二十分至十二點勝利公司唱片及商業廣告 〇十二點至十二點十五分正午報時及商情行市 〇十二點十五分至十二點三十分西樂唱片 〇下午二點三十分至二點三十五分國樂唱片 〇二點三十五分至二點四十五分中外新聞 〇二點四十五分至三點五十分中華樂社中國唱片及商業廣告 〇三點五十分至六點哈爾飛張笑影小鳴鐘（珍珠塔） 〇七點四十分至八點中國航空公司特別廣告 〇八點至八點十四分西樂唱片 〇八點十四分至八點二十分時刻氣象 〇八點二十分至八點三十分商情行市 〇八點三十分至八點五十分國內新聞預報明日節目 〇八點五十分至九點十分郵政常識 〇九點十分至十點中華樂社唱片及商業廣告 〇十點至十一點三十分開明戲院王幼卿（虹霓關）譚富英李寶奎（珠簾寨）

劇報

七月十九日（星期五）

【開明戲院】西珠市口　（夜）譚富英 李寶奎「珠簾寨」王幼卿「虹霓關」

【吉祥戲院】東安市場　（晝）馬連良 馬富祿「范仲禹」朱琴心 葉盛蘭「花田錯」（明夜）譚富英 馬連昆「失街亭」

【哈爾飛戲院】舊刑部街　（晝）張笑影 小鳴鐘「珍珠塔」

【第一舞台】西柳樹井　（星期六晝）李萬春 小李宦「佟家塢」李萬春 王靜香「天河配」

【華樂園】鮮魚口　（星期六夜）富連成「南界關」「桑園寄子」「五人義」「鎖五龍」

【廣德樓】大柵欄　（晝）三兒生 小桂桃「山西梆子」

【三慶園】大柵欄　（晝）趙鳳寶 龐小霞「評戲」

【大觀樓】大柵欄　「火燒九曲樓」（電影）

【同樂園】門框胡同　「江湖情俠」（電影）

平安電影院 TALKIE　今天三場　日場三點 五點半 夜場九點開演

眞光　不日開演　一九三四年世界十大名片第　一夜風流　「海闊天空」主角嘉柏爾　「傾國傾城」主角克爾柏　首次合作　美國公選一夜風流男女主角爲一九三四年表演最佳之明星

聯華公司全部音樂歌唱巨片　秋扇明燈　黎莉莉 貂斑華主演　注意演期

中央電影院　今天兩場　日場三點半　夜場九點
驚天動地 冠絕古今 法國宮闈 秘艷鉅片　華納公司偉大出品　黛麗娥主演　「錦繡天」「復活」主角銀壇巨星
一代的美人　一代的禍水　一代的尤物　一代的妖星
風流貴婦　執照天字二九一號
有儀態萬方的帝皇大婚　有寢服臨朝的妖姬進覲　有玉軟香溫的禁宮艷舞　有以糖代雪的盛夏冰車
漢宮舞，楚宮腰，簫管南朝，裝點起昇平天下。朝行雲，暮行雨，襄王舊夢，點綴着上苑春光。晨殿月，夕殿風，戰壘斜陽，再休提長門有恨。顧傾城，笑傾國，紅顏禍水，斷送了錦繡河山。
是一部太眞外傳　是一部則天穢史

眞光電影場　最末兩場　日場三點　夜場九點
「碎花瓶」主角 威廉鮑惠爾　「風雨之晨」主角 凱佛蘭西絲　兩大明星不朽傑作
哀婉處可與（天長地久）與嚴緊處可與（白姊妹）爭雄　嬈美 旖旎 溫馨 哀感 頑艷 蝕骨 傷心 哀情 鉅片
盪氣迴腸的故事　蝕骨銷魂的情節　仙露明珠的人物　如火如荼的演出
執照正字五三一號　華納公司出品
未了塵緣
今天特場　下午五點半開演　傾國傾城　票價一角二角
明天開演　華納公司歌舞巨片　花月爭輝　一九三四歌舞片首選

明天夜場起演　五彩立體電影　歌舞短片　癡情舞伴　榮獲世界藝術科學院褒獎之作　科學界之驚人發現　藝術界之重大收獲
同時開演　滑稽熱趣名片　一對大傻瓜　韋勒吳西合演　性命交關
想發財，險作刀下人！講愛情，幾成花下鬼！
緊張熱烈的情緒，刁鑽古怪的噱頭，有性乃有命，有命，就要性，無性之安慰，精神遂枯燥，爲性而努力，命又大危險。性！命！眞性命交關！

雷電華公司歷程萬里攝成的美感哀艷緊張鉅片
新興肉感女星　賓娜　是恐怖地獄！是塵世天堂！　一舉成名之作　蓬島一枝花　（執照倫字一四八號）
她是沉舟的逃亡者，她是土人的勝利品，她也有火熾的情感，她也有堅毅的勇敢！南海的溫風，吹熱少女的春情！蓬島的美景，染給出詩意的畫面！土人萬餘…帆船千艘　狂舞戀歌…肉搏血戰　是蓬島的一枝花！是水中的美人魚！
星期早場十點開演　蓋世無雙歌舞香艷鉅片　鄧鸞葱領銜主演　癡情鴛蝶　（票價）樓下三角　樓上五角

北晨藝圃

歡迎短稿禁止轉載

廣東兩提督

夐父

光緒初年，廣東有兩福將之稱，一謂陸路提督鄭紹宗，一謂水師提督方曜。鄭太平天國健將，隸陳金剛部下。金剛有軍師孫逵後，詭譎多智術，極爲陳信任，陳破廣西賀縣後，以李氏宗祠爲王府，門前署聯云：「王者命自天，誰敢化蛇當道！英雄居此地，何妨捫蝨談兵。」即孫所撰也。紹宗與孫夙不睦，城破後，爭一女子，卒爲紹宗所得，意愈不能平，時媒孽之。紹宗屢立戰功，不得擢賞，心已怏怏，會因事爭執，孫嗾陳鞭之，紹宗益憤，遂乘間刺殺陳，並及孫，以降於官軍，隸金統領麾下，主將愛之，乃使易主將姓，居之子室。紹宗長身廣膊，孔武有力，口大幾容二拳，食量至偉，能盡粟二斗，堯肩一雙，時稱大口將軍，積功官至提督始奏請歸宗。在粵東久，立功績甚多，善捕盜，練兵一營，曰綏靖營，約束極嚴，紹宗尤能與士卒同甘苦，咸樂爲之用。時水師提督方曜，部下多潮勇，無紀律，時出肆擾，然其勇悍善戰，與綏靖營並著，粵中賴以保障，盜匪斂跡。論者比之李廣程不識焉。方曜秉賦奇異，精力絕人，日必御女。向例：穀埠妓艇，每日以四人入值；納資則免。方任水師日，定爲二人繳費，二人入值，輪流當夕無虛者。此與海超勇事頗相類。方又能水中伏三晝夜，取魚蝦以爲食，臨陣身先士卒，所至披靡，洵異人也。5

近代社會史料

笑之

說蠱（續）

拍花之術亦爲蠱之一種無疑，且從截髮之說推衍而出。

驅蠱錄云：一家突遇山東逃荒婦人頭裹藍巾，持其家人之手，以一手拍頂心，誇曰好好即去。次日其家人忽仆，問之似顛，延余友診之，友歸謂余曰，是蠱也，我不能治，君盍招其父兄而授之法，其父亦余好友也，遂授以吐蠱法，服藥至夜半大吐，吐出紙團數十枚，其父用草墩蓋之，意至晨再毀，比曉啟視已盡飛去，至午病者在院中乘涼，忽來一紙人翦髮一縷，騰空飛起，衆人仰視皆束手，至晚病者方食，驚曰，飯中有髮一縷，已下咽矣，來問方，余授以雄黃酒擦法，從前心擦出髮一縷即原物也。……

又云：魘媚之術不一，或投以飲食則人迷罔，相從而去，俗名打絮巴，江南謂之扯絮，或謂之高脚騾子，北方則曰拍花。其在途也，男女多至數百口，托詞販賣，俗名術拐，間有免者，問之曰被迷時覺天地昏暗，兩旁皆虎豹，或皆江河，只中間一綫路，遂不覺隨之走也。今則改稱逃荒，不必拐騙，而其被禍更酷。因憶秋坪新語載某兵部侍郎葉公之壻，於康熙甲午年出門送客，忽狂奔入內城，見道旁水掬入口即仆，其僕追至，以車載歸，而辮髮已竊。醒乃言曰，初送客升車欲返，見一人戴笠對之而笑，心已無主，渠復招手前行，遂從之，身兩旁皆肉紅色，中只一綫路，渴極瞥見道旁水飲之而仆，其人來挽，有一拄杖老人喝之遂不見。

於此更可見此種邪術多歸咎於逃荒難民，由拐帶推而至於盜竊。

驅蠱錄云：光緒八年有妖人率衆詐稱逃荒，衣服飲食皆奢侈無度，僞造路票到各縣求用印信。其男女頭目各帶小鏡一枚，名曰卜財鏡，到人家以傘笠遮人耳目，以鏡照水，即知財物所在，遂以遁法攝取以去。……一日余他往，妖人適至，聞即速歸，呼家人檢點失銀若干，錢票若干，妖人固未入室，銀封未動，錢票在匣亦未開也。妖人速行，勢將遁，余呼家衆鄉鄰共追之，不約而會者數千人，擒還其僕從，渾身刀瘢，皆百戰餘孽，詰以盜不服，詰以放蠱即服，甘以原贓奉還，其婦女口供沿路害人，暗帶銅砲洋槍等械，有閉眼沙能迷人目，以冷水噀之即開，並有退兵法。

（完）5

半閒堂盆

石孫

南京始製蟋蟀盆，深大高厚，形體方圓不一，蓋有平蓋，坐蓋，飛邊蓋，蓋頂有有眼者，有無眼者，底有平底凹底，亦有有足者，如鼎形三足，或四足五足，六足，圈足，獸足，芝足，雲足，盆多錦地陽文，或雲龍鶴鷺，皆錦文陽花，惟冰梅陰陽文，俱絕精妙。賈秋壑半閒堂盆式亦同此，惟加以金玉珍寶鑲嵌，堅厚光緻。杭州西湖葛嶺園故址，土人掘地時得之，殘損者最多，間有某世族藏一盆，金飾鄭重，精美完好，一無微損，固足珍異。惟似道玩物喪志，誤國殃身，爲後世詬病，致蛩韻秋興，不得謂爲雅事，非受其誤國之累耶？5

談虎小集（二一）

佛航

上規姚姒，下迄周秦，渾渾噩噩，佶屈聱牙者，其爲「書」乎？夷考尚書，經有眞僞，文判古今，今文出於伏生之口，凡二十八篇，古文出於孔子之壁，凡五十八篇，篆隸各殊，傳寫錯舛，異文岐讀而相通，博士孔安國，以古今文讀之，上於朝，會巫蠱起，不得立於學官。至西晉梅賾，得古文尚書以獻，於是古文今文並行。唐陸德明據古文作釋文，孔穎達據以作正義，而古文尚書益爲所信。至宋吳棫始懷疑，朱子亦疑古今文不類，元吳澄諸人本朱子之說，相繼抉摘，其僞益彰，明梅鷟參考諸籍，以證古文之僞，然猶多未融。清閻百詩惠定宇之徒，復詳證之，譚經益信其僞。惟毛西河作古文尚書寃詞以攻閻，程綿莊復作寃寃詞以攻毛，近世康南海作僞經考，而今文尚書，益見重於新學界。迨於民十而後，並今文又有懷疑者，其中謎訣，幾令人叵測焉。淺學如余，更何敢妄加武斷？不過因所編小集，應有「書」一類，信筆拈來，以見考據之匪易耳。且用書作謎之表裏者，不數數覯，姑採成構，加以拙著，得數十條。

如以「書」作[illegible]，功蓋天下，「放勳」。再造民國，「重華」。無線電照像，「光被四表」。渾天儀，「歷象日月星辰」。功課表，「敬授人時」。開[illegible]殿，「曰幽都」。素問，「[illegible]曰谷」。雷驚失箸，「玄德升聞」。口試，「詢事考言」。說到那裏，做到那裏，「乃言底可績」。文明結婚，「如西禮」。其數五，「至於再，至於三」。集衆思，廣衆意，「舍己從人」。所以序昭穆也，「乃武乃文」。什襲珍之，「俾勿壞」。法律自由，「茲用不犯於有司」。伊太力，「無遠弗屆」。到民間去，「往于田」。曲阜，「共降丘宅土」。上牀禮，「以悅婦人」。明鏡，「若日月之照臨」。朝廷莫如爵，鄉黨莫如齒，「君牙」。歐陽子感秋作賦，「樹之風聲」。內外兩科，婦嬰俱診，「多方」。門下三千客，「多士」。修鍊陳化，「天壽平格」。寃獄，「殺無辜」。廷尉天下之平，「以萬民爲正之供」。一飯三哺餓，「不遑暇食」。息夫人含羞事楚王，「其惟不言」。繪齒風，「先知稼穡之艱難」。遷居，「宅新邑」。白王綠蕪矣，「不其延」。白駒過隙，「惟日其邁」。太牢，「牛一羊一豕一」。漢高自稱曰：『季視伯所業如何？』，「邦乃其昌」。漢高賜父老湯沐邑，「至於豐」。5

清代盔甲（三一）

劉振卿

（十一）【甲褂之式樣】

清代甲褂有二式，一爲健銳營之甲褂，亦有明甲暗甲之分別，乃有甲衣而無甲裳，此爲雲梯隊之武裝，因便於攀登也。道光朝所創之甲褂，有革甲（俗曰皮甲）布甲之分別，其式彷彿背心，而鈕則皆橫排於前胸上部，將鈕解去，則前後身兩幅分離，合之則成爲一大背心，蓋仿「巴圖魯坎」製者也。巴圖魯坎，俗呼爲「好漢衣」，又曰「八道坎」，故甲褂又曰「甲坎」。革製者，以牛皮爲胎，內外層皆襯棉絮，棉外再以布包之，而以大藏繩（或謂爲老絃）縫納成象眼形之花紋。布之色，如旗之色，如正紅則紅色，正白則白色。其布甲製法，與閭政用之襟襪相同，惟直形，亦爲巴圖魯坎式，非如健銳營之短袖汗褂式者也。此種甲褂，不能穿於大衣外部，先於貼肉處襯短衫，（冬季則衫外襯小襖）衫外穿灰布馬蹄缺襟箭袍，或戰裙，袍外或裙上穿甲褂，甲褂之外再穿按八旗顏色之大號衣（即褂也），蓋此種甲褂，僅護胸背而已。甲褂與之不久，因旗兵困於經濟，多於號衣內襯袂或棉或單背心，（坎肩也）以冒替甲褂，日久則此冒替甲褂之背心亦取消，僅穿號衣或號坎。（隨旗色之背心也）庚子一役，所有穿號衣者，因大紅色有義和團嫌疑，則在外兵進城之日，皆拋盔棄甲而逃，在此時不獨「甲褂」二字無人提起，即馬褂式之號衣，亦成爲不祥物矣。

（完）5

初期基督教述略（一〇一）

志鵬

（三）

耶穌一生，以積極傳道，熙熙終日，苦無暇晷，故生平未及著書。氏死後門人記其遺訓，成新約全書：至四音之撰成，至早須在耶穌死後五十年，此皆親承耶穌之遺訓者。

馬克福音之脫稿，約在紀元後六十年。路加福音與使徒行傳，似出一人之手。著作年代或在保羅殉道以前。約翰福音，或係聖約翰之弟子所記，著錄年代，約在紀元後一世紀。保羅十書，眞僞相淆，非盡爲保羅手筆，最早之材料，約在紀元後五十年寫成。彼得前書，彼得後書，係新約中最後之作品，著錄年代約在紀元後一千三百年至一千五百年之間。

諸書皆耶穌之語錄，各以聞道之淺深，以爲記載之高下。或以已意爲增減，失却耶穌之眞面目。如保羅爲耶穌之高足。然耶穌反對財產私有，而保羅則改爲優容私有財產，耶穌反對奴隸制度，而保羅則有奴隸應服從主人之誡條；凡此諸端，不一而足，蓋聖哲云亡，微言其絕，門人紛散，大義乃乖，亦勢之不得不然者也。

五　初期之基督教會

（一）

關於紀元初年教會之情形，文史殘缺，多不可考。據保羅書札中之言論，謂當日之基督徒，頗感有組織之必要，故選出主教（Bishap）及牧師（Priest）管理教務，惟彼並未敘及此種官吏之職務。此外並有所謂助祭（Deacons）者，負撫卹貧乏之責。

最初之基督教徒，以爲耶穌不久即出而救世，故教徒之組織，無複雜之必要。後以教徒之數目漸增，分子之良莠不一，故組織宗教政府以管理之。吾人讀主教息普連（Cyprian）所著之統一教會論（The Vnity of Church）頗可以考見基督教未定爲羅馬國教以前之教會情形。其時教徒主張建設「大一統」（Vniversal 或 Catholic）之教會，以統馭各地信徒。5

生死兩途

憬言

（八十八）什麼名節

祥雲見美珍這樣衝撞他，沉下臉道，「我要當眞辦起來，豈但叫他辭職，簡直要把他押起來，追他的贓款！」美珍一聽這話，立時變了顏色。祥雲見這一句話，嚇住她，知道她膽小，便要轉出笑容道，「只要你懂得我的意思，傳賢這一點小事，我可不管。」說着，又湊近美珍身旁，要拉她的手。美珍很畏縮，退到屋角，發出很顫動的聲音道，「局長！你果然要迫我，我也沒辦法，我只有死吧！」祥雲笑道，「何至如此？」美珍道，「我現在沒辦法了！我對不住我家裏人，我還有什麼臉回去！」祥雲道，「這也不算沒臉的事，現在社會上，不注重什麼名節，名節原是騙人的，你不要給這舊觀念騙了。你要知道，一個人不過幾十年的光陰，得樂且樂。我爲你不知費了多少心緒，到今天才敢對你說這話，你應該也要體諒我。」美珍道，「局長愛取樂，外面那個地方不能去的！」祥雲道，「誰都沒你這樣好看，我自己也不知道，何以會這樣顛倒！我也想到，你不比城市婦女，對於這種觀念，看得很重的，我三番四次，要把這念頭打消，只是打消不了，你可知道，我的內心，爲了你是怎樣苦惱！我今天對你什麼話，也都不用說了，你能原諒我也好，不能諒我也好，我不能再放這機會。現在時候已是不早，不能再躭擱了！」說着，一直撲過去。美珍此時，已擠在屋角，要躲避，也無處再躲。顫聲道，「局長請你斟酌，今天我，我，實在不能遵命！我是……」祥雲聽了，愣一愣道，「這樣湊巧呀！眞是的！」說着，兩手按在美珍肩上，連連親了幾口。5

淋濁除根

嫂傳染此聞南新華專治此症往購來清丸一料表又取來搜打表嫂按此登報鳴捷卿代啟

鄙人之表兄在津染得淋濁異常痛苦來平療養屢經中西醫藥日久未效又將表症痛苦尤甚鄙人素銜南頭賢會堂之藥確實有把握當即前血搜毒丸三付淋濁兄服完隨即瘥丸後毒丸三付淋濁愈一日服完亦即痊特謝豐台純

慢性腸重病

主治慢性鷄鳴作瀉午夜潰瀉瀉水瀉油似痢非痢帶血夾膿油膿兼有日五六次或十餘次時覺腹痛腸鳴欲瀉反燥食物不消精神敗壞漸漸入於腸勞噤口下痢以上皆屬腸部重症本醫得有家傳秘法功能恢復腸部原有機能消血排膿止瀉止痢不拘多重一經診治無不着手奏效門診施看兼治一切腸胃合併症 西單北 西單新商場東 後門外太僕寺街五十三號 惠羣醫館曹醫

鳴謝 淋濁除根

鄙人於去歲冬月在津與友人偕同游戲偶而不愼與著名交際女士互相交往初則互相應酬只因志趣相同竟致形影不離後又見其是一潔淨無病之女子故而發生關係不幸從此即染淋症便見作疼作癢痛苦異常屢經中西醫藥並未獲效久而雖無痛苦總是纏延不好後又將我內人累及傳染已竟多日絡未有妙法治療聞友人言及和外南新華街會賢堂有此妙藥當即前往取來清血搜毒丸三付淋濁丸一打按按日服之果然瘥愈遂又取來清皿丸三付淋濁丸一打鄙人內子按日服完病亦全愈至今多日未犯特此登報鳴謝東四五條 丁夢蘭夫婦同啟

秀貞女醫院

專門婦產科婦女科內外科小兒科時間每日自上午九時至下午六時止星期照常應診備有清潔病房專供產婦住院出診隨時隨請隨到院址：西單北大街電西一一九五號

鳴謝 鼠瘡瘰癧痊愈

賤內因氣耳日久竟在頸下生一氣瘰疙疸初形則小漸漸見大又在週圍發現四五個小則如豆大則如果初則疼痛異常皆已潰爛不堪且延及皰下胸間數處飲食減少面黃肌瘦兼作燒冷勢成勞症遍請中西醫療治不意終成撈月於滄江毫未獲效幸遇友人張君凱如忽來欣然而道曰此症何須如此憂慮琉璃廠同興堂有治此症妙藥余得悉後當即前往購來內服丸一料外數抹膏二瓶按方服用瘰癧日見消除又繼購丸藥一料服之不及兩月如此沉症霍然痊愈該堂只取藥費不取診費特此鳴謝良鄉城內劉蔭棠夫婦全啟

御製舒肝丸

此丸專治男婦七情鬱悶暴怒鬱結屈無所伸怨無所洩以致肝膽氣逆胸悶脹滿胸腹疼痛牽連腰背兩脇脹痛少腹墜痛脾虛氣寒不能轉輸以致胃氣脹疼胃脘刺痛飽餐嘈雜不思飲食噯氣停食停水嘔吐吞酸吐苦作抽食難消化及九種心胃氣痛或肝火乘肺咳嗽多痰喘促不寧以致堵悶膨脹肝陽上逆心慌心悸夜不能寐寐則多夢以致心跳神驚煩燥昏迷頭眩耳鳴肝逆橫行則週身串痛及婦女時抽肝風飲食無味腹空不飢身體困倦肝氣鬱結肝不藏血血虛血不養筋以致四肢抽筋麻木不仁肝主疏泄若肝鬱氣滯榮血不利左條右塊血癥血瘕之疾作矣凡以上之症皆傷於肝木所致此藥大能健脾開胃和肝調氣止嘔止痛定抽舒鬱化滯消脹寬胸止嗽化痰養榮益氣安心定神標本治之功難盡述實乃舒肝之良藥誠蓋世之奇品也孕婦忌服本堂售藥只此一家並無在外設立分號代售等處特此鄭重聲明如蒙諸君賜顧請詳認（濟善堂書記）庶不致悞價目單料每付貳角每打貳圓雙料每付四角每打四圓另有美麗圖畫詳細說明書函索即寄外省函購郵費加一⊙專售處北平東安市場內正街高頭路東濟善堂書記廣藥店謹啓

鳴謝 雀斑痊效

余患雀斑疙疸多年因藥甚多毫不見效現經西單闢才胡同南半壁街二號皮膚專科治療十日雀班去淨疙疸月餘全好狐臭四日負責保好感激之餘特爲鳴謝 感謝人楊蘭住雲南小街大安胡同

陳張淑貞 鳴謝瘰癧藥

氏自十五歲在學校肄業時項部忽起硬核數個即延醫診治不意越治越重已經西醫剖割兩次亦是時輕時重總未斷根嗣經奉命出洋後病勢大劇項前頸後連及胸腹腫潰不一幸經人介紹北平琉璃廠西頭路北同興堂有此專門藥甚好當赴平就診醫治月餘果然大病痊愈至今年餘未犯故登報鳴謝望各界士女患此症者前往就診是幸滄縣城內陳張氏啓

光陸電影院

今天三場　三點　五點半　九點

男性典型大明星 佛蘭克唐　滑稽浪漫女明星 尤尼瑪凱

合演米高梅神秘暗殺浪漫巨片

疑神疑鬼！草木皆兵！

好夢未圓　佳人難得　紅鸞高照　箱屍飛來

◇男的是 初出茅蘆的鄉下老曲，不解溫柔，少見多怪，有「大飯店」的雋永風味

◇女的是： 曾經滄海的摩登姑娘，百般體貼，先縱後擒！有「大偵探聶克」的流動情調

紐約某夕

（執照倫字二四二號）

七月二十一日開演　驚險緊張奇情巨片　生死關頭

明天換演

世界浪漫派大文豪 史梯文遜　傳誦萬國不朽名著

銀壇皇帝 華萊斯比雷 領銜主演　影界神童 賈克古柏　長情聖手 李昂巴里穆（合演）

金銀島

◆七海縱橫，乘長風破萬里驚浪！◆三島縹渺，拔銳劍奪千年寶藏！

中天電影院

最末兩場　三點半　九點

米高梅影片公司哀感頑豔浪漫滑稽風流趣情之幽默偉大出品

梅姬伊文絲　羅勃楊（合作）

鳳城春色

（執照天字二九五號）

鳳城是她墮落之地！巴黎是他葬身之所！儘量尋樂儘量悲哀！儘量放浪儘量暴棄！可憐！儂本孤零，隻身作客，鴛盟始締，好夢遽醒，幸知心在側，溫存體貼，重理情絲，再證三生，詎意薄倖未死，突然暴棄驟歸，自古紅顏多薄命，而今爲之喚奈何！

◇時裝表演◇ 片中有一九三四年至三五年最新式秋冬式時裝表演足使愛美仕女稱贊不絕！

今天特場　薛發梨主演　瀟湘夜深時　下午五點半　一角　二角

教育界

厲行男女分校

社會局規定 女生轉學辦法

凡各校女生檢同足資證明文件 即可向社會局聲請登記及安插

平市私立女中一覽

本市自厲行中學男女分校以來，社會局即積極籌備，設立第二女中及擴充第一女中，以資容納各該男女合校私中女生。該局除令飭各該私中造報各該校現有初高中二三年級女生名冊，以憑安插外，又以各該私中造送名冊到局者甚少，及爲各女生學業便利計，特規定得由各生檢同足資證明學籍文件（據聞關於是項文件，如學生在校證，成績表通知書等皆可適用），及本人四寸半身像片二張，於本月二十四日起八月十五日止，到局聲請登記，即由該局審核卷查有案者，依照次序，分別安插，似此嚴密規定，即無冒濫之弊。至履行此項登記後，各生不必再向學校報名，即可省除報名等項費用，且於將來轉學較自行投考者，尤有絕大之便利。又應行升入高初中一年級肄業女生，該局並規定依照各該校報名日期，逕赴市私立女中報名，茲將社會局通告及本市各市私立女中所在地點錄後，以爲各女生轉學及升學之嚮導。

◇社會局通告◇

案查本市厲行中學男女分校經決定成立第二女中及擴充第一女中，以資容納各該男女生合校私中女生，再經令飭各該私立男中，不得再招女生。再現有初高中二三年級女生，造報名冊，以憑分別轉學各在案，迄今僅有少數學校造送，尚欠詳盡，茲爲對於各女生學業便利計，特規定得由各生檢同足資證明學籍文件，及本人四寸半身相片二張，日期由七月二十四日起至八月十五日止，到局聲請登記，經卷查有案者，即依報到次序，分別予以安插，至應行升學初高中一年級女生，仰即依照各該校報名日期，逕行投考市立第一第二兩女中，及各私立女中，切勿自悞爲要，特此通告。

◇市私立女中◇

市立第一女子中學（內西華門南花園），市立第二女子中學（宣內市黨部街），私立光華女子中學（西城西什庫），私立貝滿女子中學（宣外大街），私立佑貞女子中學（西四旃壇寺東琉璃門），私立全闓春明女子中學（東城佟府夾道），私立兩吉女子中學（後門外皇城根），私立培華女子中學（西城石駙馬大街），私立崇慈女子中學（安定門內二條），私立翊教女子中學（西單堂子胡同），私立華光女子中學（西城前英子胡同），私立慕貞女子中學（崇內孝順胡同）私立篤志女子中學（西城前王公廠），私立中法大學附屬溫泉女子初級中學（東黃城根），私立培根女子初級中學（府右街），私立惠中女子初級中學（安定門內交道口），私立協化女子初級中學（宣內市黨部街），私立志成中學女中部（西城豐盛胡同），私立香山慈幼院女初中部（西城阜內地王廟），私立育華中學女中部（西安門外北黃城根）私立輔大附中女中部（新街口蔣養房豆腐巷），私立燕冀初中女中部（西什庫後庫）。「註」私立志成中學以下四校其設立女中部分校，在民國二十二年，教育部頒布私立學校規程以前，故該局仍許其繼續設立。

師大畢業生應否受 中學教員檢定試

師大一九三五畢業同學會 昨再派代表赴社會局詢問

自師範大學一九三五年畢業同學會對於參加平市高中教員試驗檢定事表示懷疑後，日前曾呈請社會局，加以解釋，該會昨日復派代表王鴻逵，劉漢江，赴社會局謁第三科科長李靜澄，詢問局方對此事之解決方案。當由中學股主任樂永年接見，對代表王鴻逵等所詢各節，答覆如下：

◇樂永年談◇

社會局第三科中學股主任樂永年，昨對師大畢業同學會代表王鴻逵等談稱：「局方接到呈文，業已向教部去電請示，刻下靜候教部復令，一二日當可批示。此事概由教部解決，於二十日前似無召集檢委會之必要。師大同學目前可暫先報名，如報高中則可於報名書備註欄內註明「希望無試驗檢定」字樣，部令一到，即可解決，否則亦不至誤事」云云。

北師下年度 招生辦法

社會局訓令該校遵照

北平市立師範學校下年度原擬招考正科師範生兩班及簡易師範生一班，前曾擬具計劃，呈請社會局，局已轉呈市府，並由市府指令示遵三點，昨日該局業已訓令該校遵照，原令如下：

◇社會局令◇

案查關於該校下年度擬招考新生辦法，經分別指令並呈報在案，茲奉市府指令示遵三點：（一）查該校既早經施行男女分校，此次所招正科師範二班，自應分招男女生各一班，至關於校舍分配設備利用，應於嚴格一節，自應由該局督飭該校切實辦理。（二）二十四年度應招正科師範兩班，至二十五年度自應仍予續招，至二十六年度如簡易師範及幼稚師範各一班不予續招，則仍續招正科師範，以維該校十二班制度，其校舍本可敷容十二班學生，自無不敷之虞。（三）據該局所擬添招簡易師範，不如利用該校節餘經費，辦理義教師資訓練班一節，經審核尚無不合，應由該局酌量本市情形，督飭該校擬辦呈核。等因奉此，除關於該校簡易師範科暫不增添俟義教師資訓練辦法確定後，即照本局前令擬定具報，合行令仰迅速遵照辦理呈復，此令。

劉書銘已允就 齊魯大學校長

定於二十日啓程赴濟

北平大學法商學院教授劉書銘，長齊魯大學事，本報屢有所載。但劉氏考慮數月，終未成行，並曾一度將聘書寄還懇辭。昨據教育界某君談：劉氏不就之主因，乃係不願從事於教育行政，及中輟教讀工作。惟因近奉山東省府方面及各地齊大校友會紛紛敦促，而該校校董會，復再四誠摯勸駕，故劉氏似已有一就之意。聞劉氏前數日已受聘書，並將於日內赴濟一遊，藉知齊大實況。外界以爲劉氏此行頗與長齊大事有關。【濟南通訊】齊大同學及教職員，極歡迎劉氏長校，校董會更深信劉氏一旦就職，定能對母校有所發展，故聞其赴濟消息，已籌備盛大歡迎云云。【又訊】劉氏本人不堅決否認將長齊大，並確擬於本月二十日成行云。

名史學家王克斯 在洛桑結婚

明秋將携新人來華 仍任燕大史學教職

【本報特訊】現返瑞典休假二年之燕京大學歷史教授王克斯博士（Dr. Philippe de Vargas）已定於本月二十五日，在瑞士洛桑原籍舉行婚禮。新娘於一九二三至一九二五會充任燕京大學歐洲語學系教授，現任洛桑 Erole Vinet 校長之笛美瑞小姐（Miss Demierre）。此項消息，係由瑞士電致燕大校務長司徒雷登博士。據稱王笛二人結婚後，即將卜居洛桑，笛小姐繼續擔任校長至本年年底。王博士於明年休假滿期，明秋九月前，即可偕同來華，返燕大任職。按王博士爲世界史學界重要人物，馳名歐美，亦爲燕大史學系之主腦人物。一九三一東北事變時，王適休假返瑞士，國聯大會招開會議時，王博士以其世界史學者地位，對我國之實情暨東北在地理歷史上與我國不可分離之關係，予我國在外交上之助益實多。彼第一次來華係一九一三年，任上海青年協會幹事訓練部職員，一九二一年以美國公理會派員之資格入燕大，後即教歷史，曾充歷史系主任。一九二○年與馬丁小姐（Miss A. Martin）結婚，一九三○生一女公子名伊瑟柏（Esabel）馬丁小姐不幸於一九三二年卒於協和醫院，此次結婚係續絃云。

河北省立高中 新生放榜

共取一百六十二名

河北省立北平高級中學，此次招考高一新生及高二編級生，報名與考者達八百餘名，已於本月十四五兩日舉行入學試驗，該校爲愼重拔取眞才起見，各科試卷均用彌縫，並請專門教員分組詳爲評定，已於昨日上午八時舉行體格檢驗及口試現已放榜，茲將錄取各生姓名列左：

計開

高一正取一百二十名

李鈞 陳春森 朱毓澄 呂其揆 趙通 楊禮民 姚光華 張振華 張凱 曹志遠 李樹聲 杜瑞慶 李士芳 何兢敬 賈桂森 米暄 李元善 馬樹仁 類維宗 程有章 白永達 杜玉洲 邢宗沅 劉彥林 黎速漢 李瑞昌 陳向乾 張景陽 李榮宗 張佩理 朱繼榮 李仲曾 程金鏡 桑思溫 王嚴身 梁兆華 李棻禎 程振渭 高允誠 張內辰 劉在琦 趙完璧 劉宗耀 孫鍾璐 田方璽 汪德愷 顧書榮 石蔭川 石懷琳 張溶 詹靈臺 張錫第 章自明 楊鴻倫 秦良弼 高敬超 王延緒 李如紆 闕謹豐 曹錫鼎 賈廣勤 貝承衡 可世俊 孫延年 許成廣 王際耕 榮紹艇 杜勳 劉長興 白允良 熊鳳翔 趙之玉 劉正同 習林桂 朱世民 王昌禹 李景玉 高清順 王壽高 耿毓桂 董新賓 史記儒 朱景洞 姚汝弼 張振邦 濮思棟 關鶴桐 李昌猷 梁源 張宗漢 張步壇 齊學孟 王乃方 徐森修 郝炳唐 高文治 唐洵泰 陳藤枋 牛清江 賈蘸 王章身 張振西 王樹岩 王聖麟 劉聯寶 趙敬業 岳養元 張維玆 許恩溥 任熙奎 吉壽海 朱廷棟 孫晉祥 張賀如 吳陰齡 魏宗煦 李潤德 王鍾瑜 白國傑 趙樹藕

高二正取十二名

李佩熏 高伯民 段希賢 馬厚塑 杜宣道 李曉 杜陽春 方華榮 井海玉 賀健 胡令凱 齊維常

朱啟中 宋隆麟 李春芳 王振漢 周鴻森 張林棻

備取三十名

吳系會 宮壽春 孔令珩 劉毅亭 劉嘉會 馬緒 周文林 許荷仁 宋永會 金懋功 孔祥增 彭榮楷 何琪 徐光振 王元 陳洵 鄭藴厚 高振庠 李鳳山 趙纖先 翟允生 梁寶奎 吳昌岐 盧鎮華

輔大附中 新生昨發榜

輔仁大學附屬中學，此次新生試卷，業經分別評定，昨已發榜，所有錄取男女各生，限於七月十九日（星期五）上午九時至十二時下午二時至五時，到李廣橋西街本校男中部及平則門大街中央醫院，領取檢查體格單，即時，體格檢查，共檢查不及格者，不另通知，合格者，另行通知，並定於八月一日以前報到，繳納入學預費，茲誌錄取名單如次：

初中部一年級

閻振宇 王鐵珊 徐緒治 牟傳模 全滄籬 朱楊 朱熾 王鄂 潘炯心 許大齡 楊伯誠 謝世英 董立禮 傅吉人 陳同章（以上男生） 楊朝津 周慶基 楊妙衍 李毓珠 宋雪娥 張萃文 徐友梅 馮素雲 符絹明 張萃華 傅賽男（以上女生）

初中部二年級

張辰茹（以上女生） 萬鵬翀 劉鑛亞 王承棟（以上男生）

高中部一年級

柯大詡 丘福禧 孫昭満 崔志浩 王安騏 張鴻光 劉古英 石廷瑞 劉紀常 鍾佩聖 崔志洪 顏子壽 張景良 李天錫 黃文相 錢正聲 司徒鏞 楊春英 韓殿業 劉振智 姚成民 譙志平（以上男生） 于定坤 王潔桂（以上女生）

高中部二年級

白玉蘭 楊淑貞（以上女生）

取締男女同學 教部已有指令

【南京十八日中央社電】關於平市取締私中男女同學案，教育部前會電令平社會局，予以精細指示云。

中等學校 算學教師聯合會

本星期日在師大開會

【本報特訊】中等學校算學教師聯合會，係爲去年國立師範大學暑期講習班算學組全體學員所發起，自成立後，北平及各省市之中學教員參加者極夥，且全國各大學教授及算學專家多加入爲名譽會員，其內容爲研究算學教材及教學法，對於教學上有莫大之供獻。現將至第二次年會之期，特定於本月二十一日（星期日）上午十時，在師範大學數理學院會址召開第五次委員會議，並請名譽會員師大數學系主任趙進義，王仁輔，北平輔仁大學數學系主任常福元，安徽大學數學教授劉亦珩等諸君參加。聞該會總務陳天池君，已將通知函發出云。（彬）白

華北中學 新生揭曉

共錄取一百廿六名 內免費生二十九名

華北中學此次招考高初級新生及編級生，投考者二百餘人，各科試卷昨已評定，計取一百二十六名，內得免費待遇者計二十九名。茲錄其名單如次：

初中一年級新生正取五十九名備取一名

方義 楊義生 劉長森 魏維信 王恩埭 鄭本致 及亞光 蘇錫嘉 李向 李安義 戴有鐸 車漢喬 王文學 曹紹鼇 李金鏞 徐乃昌 李鐸 邢英傑 劉敬武 張潛哲 白雲鶴 吳蔭璋 沈聞達 穆燮堂 李慶瀾 翁友春 齊雪華 劉淑芳 丁喜增 張漢北 曾可玉 顧全威 張瑚 蔡少卿 陳傳芳 李鍾鋐 張少亭 衛春發 相景蘭 相景芳 金鐵山 劉東海 劉啟明 劉國賓 徐文蔚 郁文保 烏義榮 陳春年 溫其靖 張英俊 李洪桂 郭廉 曹澤乾 李長春 甯培雲 劉德祥 祝齊 張春霈（備取） 彭紹年 袁聖治

高中一年級新生正取四十一名備取二名

陳彥喬 魏履泰 周大澂 馬德煦 栗漢昭 陳慶魁 康文富 陳玉麟 阮元熙 李銘 張騏 徐顧珍 方樹琪 尹文禮 畢廣學 張壽鐸 閻懷玉 馬家獪 傅礦 田鵬恩 范春來 溫芝生 蕭文達 張純訢 洪書麟 黃毓倫 曹繼勳 劉金城 馮金增 李政 王凌雲 章夢周 李豫波 陳紹彝 郭鳳鳴 劉福生 賀潤生 劉哲雲 李紹元 張伯康（備取） 郝成仁 許興顯 王世美（備取）

初中二年級編級生正取七名

白蓮海 王樂民 李莊 齊引之 王景著 趙祥禮 秦恕

初中三年級編級生正取六名

羅紹豐 鮑德利 李志寬 鄭紹德實 張國柄 馮志毅 聶德安（備取） 楊漢章（備取）

高中二年級編級生正取五名

周潤身 汝元達 梁志生 趙燮鵠 楊從佳

高中三年級編級生正取八名

馬桂生 姜華傑 高拱宸 王守瑀 駱鴻佐 魏天喜 馬承恩 張世福

文化學術團體介紹

地質調查所

王石子

（五）

◇除注重各種鑛產研究外並設計鐵道敷設及土壤調查◇

該所在化石方面較重要發現的：（一）北平附近周口店的猿人及其他哺乳類動物化石，（二）山東恐龍陝西鴛龍，黑龍江魚類等，（三）熱河山東陝西之魚化石。

據該所謂對於無脊椎動物遺樣注意的原因，是中國地質古生代地層分布最廣，藏鑛最多，要想知道地質的構造，鑛產的時代非先研究古生代的地層不可，對無脊椎動物的研究，還不只是研究古生物本身，在調查地質與鑛業上有極大的關係，就是史地學上亦有了極大的幫助，如李四光，趙亞曾二君對中國東部石炭紀及二疊紀的研究，丁文江黃汲清君對西南古生代各系紀的研究，田奇瓗君對湖南泥盆紀及石炭紀，袁復禮君對於甘肅新疆石炭紀都有極詳細的觀察和採集。近年來對於脊椎動物研究亦甚注意，如裴文中君在周口店發見猿人頭及其他共生化石甚多，這在世界的學術有極大的貢獻。

◇◇地震研究◇◇

該所對過去的地震都有調查，如民六的安徽地震，民七的福建地震，民九的甘肅地震，民十四的雲南地震，從歷史所記三千餘次的地震去推求其分布的規律，以確定全國地震的中心。

◇◇土壤調查◇◇

此項經費完全由中基會擔任，現已有常隆慶君調查陝西渭河流域的土壤，謝家榮君調查河北平谷三河一帶土壤，土壤以外亦注意泉源，如渭水流域泉水，首都自流井等。

◇◇出版報告◇◇

關於鑛產鑛業之出版物，以中文爲主，地震古生物學之類彙用西文，以廣國際上的交換。現摘其主要出版物列舉之：（一）中國地質圖幅及說明書，（二）中國古生物誌，（三）地質彙報，（四）地質專報，（五）中國鑛業紀要，（六）地震專報，（七）燃料研究專報，（八）土壤專報等。

◇◇地質鑛產陳列室◇◇

該所有以下之陳列室：（一）煤鐵鑛產，金屬與非金屬鑛產，鑛物岩石及動力地質，地質系統，古生物，鑛物岩石，新生代，古植物諸陳列室。這裏邊的標本好多是售諸學校作地質研究上的材料。

◇◇地質圖書館◇◇

圖書館裡圖的方面有地理地形圖，與地質鑛產二種，書的方面，分叢書與類書兩種，其中各國絕版雜誌甚多，中國地理書如各省縣志等卷帙。（完）

體育界

青島暑訓

田徑賽選手 測驗成績

王正林三千米破全國 其餘各項成績均平平 德教練頗孚衆望

【青島本報特訊】出席世運會暑期訓練營各選手昨日（十五日）下午四時至六時，在匯泉體育場舉行第一次成績總測驗，徑賽成績較好，田賽成績不佳，投擲類尤其壞。此後每星期六將測驗一次，各單位保送者只要有一次超過標準成績，即可免費受訓。昨日李士明，董淑昭二人已達到標準。

德教練勞得威克很能幹。十項最高記錄是七千六百二十分。標槍擲過五十七米，現在隨便可擲到五十米。其他項目不僅會說，而且樣樣能拿出手。可惜只有一點，他不會說英文。昨日測驗結果如下：

百米：柳英俊十一秒八 王季淮十二秒三 冷培根十二秒四

二百米：董翰文二十三秒八 戴淑國二十三秒九

四百米：董淑昭五十二秒八（到標準） 李士明五十三秒二（到標準）

三千米：王正林九分五十七秒三（破全國） 陳行緻十分二十三秒七

高欄：柳英俊十六秒九 譚福禎十七秒四

跳遠：郝春德六米四十五 王季淮六米二十八 王禾六米二十

跳高：劉明儒一米七十七

撐杆跳高：王禾三米五十一

鐵球：陳寶球十一米八十七 冷培根十一米五十九

鐵餅：冷培根三十四米六十九 陳寶球三十三米五十七 劉仁秀三十三米五十

標槍：李士明四十六米十二 彭永馨四十五米六十 王季淮四十二米十一

劉長春，楊道貴等，因身體欠佳，請假未試。三級跳遠因天晚未測驗，改於今日下午補測。中欄因孫惠培請假，譚福禎試高欄故未舉行。八百米只有賈連仁一人獨跑，跑一圈就不跑了。頭一圈五十七秒。王士林因專等三級跳遠，故未跳遠。戴淑國出於意料之外，想不到董翰文跑在他的前邊。二百米是跑半圈，戴淑國在裏圈，董翰文在最外，當中尚有青島一位。因不分行的關係，董翰文起脚快，佔住裏圈。戴淑國欺董無名，不及拐角就從董身右閙。董亦毫不讓人，實力雖較戴稍差，然因拐兩個灣的關係，終以一肩之差佔先。按董翰文在平參加運動會已數年，因其樣樣皆幹，結果成績稀鬆。五月十九在東北運動會四百米與李士明並肩而下，興緻銳起，最近到大連與日本選手，觀摩兩星期，成績猛進。現在努力要打破標準（五十三秒）呢！

三鐵成績特別壞，大概是因爲受昨天早操的影響。按早操昨天是第一次。因好些人沒有那個習慣，又加作的既多且重。大家均幹得水洗一般，較之正式練習，累得多的多。故大家均感覺早操苦。不過如此幹下來，將來對於身體的幫助，一定很大。陳寶球鐵球平常練習在十二米五十到十三米之間，冷培根，劉仁秀鐵餅都是三十七八米，想不到昨天會有這樣結果。張齡佳因事已於昨早返平矣。

李士明說他在大連與于口口有約，于託李到青島代其交涉。現有十分之七八能來青島受訓。

符保廬，程金冠尚未到。王樂是可造之材。惟經驗不夠，虛榮心太勝。據上海選手們談，他自己做西裝釘國旗，運動衣上造「四跳大王」字樣，大家均不以爲然。（新）片

中距離跑王 克銀漢

他是世界一英里紀錄保持者 他是美國田徑賽遠征隊隊長 他是明年世運會美國之柱石 他是運動員奮鬥成功的榜樣

孫雲章

（三）

因爲他受的這個傷好在是年紀小，所以恢復的也比成人快。到了十一歲就不要架拐了。十二歲時右腿上凝集的筋已經化開。十三歲，右脚就和左脚一樣，可以很直的伸開。可是很遺憾的，走路的時候，還是跛子一樣，一拐一拐的。後來尊從醫生的勸告，叫他吃飯時，在腿部實行按摩，每天先是他父母給他揉，後來他小弟弟給他揉，大家都揉累了之後自己再來。幾乎這個按摩成了日課。後來他就走走試試，居然也能走了。但是有一天正在練習走路的時候，忽然右脚痛疼難堪，他自己也納悶起來。稍微一走就痛，倒是一跑就不痛了。於是他想開了，每天就練習急行跑步。過不久脚部的痛疼也沒有了。慢走也慣了，於是他五年前的喜悅又重回復了。

後來他又被坎沙司的米倉庫給雇用。同時藉著他那剛雙好的脚，一天老是跟着車子跑到倉庫，從倉庫又上車到農場去拉糧食。整天利用他的脚，於是他的脚力越來越強了。誰也沒有想到他這五年的呻吟，反倒變做造成今日他所享受這樣偉大榮譽的原因。更沒有想到被坎沙司市的名醫所認爲不可救藥的脚，也會全癒，也會是那負擔全美國衆望的一千五百米的明星的脚。或者不能不認爲世間罕見的奇蹟吧！

前年遠征歐洲的期間，一千五百米沒有一回要過四分以上的時間。同時出征二十餘次，沒遭過一回失敗，大有天馬行空之概，勞蘭跑王腦耳米，看他跑完之後，贊嘆道：「在美國頭一次出現了理想一千五百米的跑者」。他跑時，完全利用腰部爲中心，也不拚命的換步。一看就可以聯想到北歐中長距離者的典型的堅實的策略的跑法。比賽時用極適度的策略去臨戰。比賽他八百米最高紀錄是一分五十秒六，四百米是五十秒整，所以論起速度，是極合乎理想的。致於耐久力上他也沒有可批評相。不過若是勉強要挑起他的毛病來，也可以說是缺乏突然間發出來的速度吧？我們也沒有聽說過他會挽救過不可挽回的敗局。也沒有利用反撥力，給與敵方當頭一棒的戰蹟，總之，他的個性上根本就沒有出人意表以外的絕技，同時他也不做這種絕技。

纖人龐書朗在突發時速度上，遠强出克銀漢。去年龐氏在全美國大學比賽，雙獲八百及一千五百米冠軍，完全靠著他那突發的Dash，才把入最後直線時，已被視爲絕望的慘局給挽回來。克銀漢去年在N．C．A．A．大會和全美國大會被龐書朗壓倒，完全是這個原因。克銀漢從始至終，完全用一貫的跑法，在Style沒有什麼變化。不過假使他跑到末了被龐書朗留下些後勁的話，那麼他老是有失敗之虞的。

所以他制龐書朗的法子，完全用步伐與速度的分配，來遠遠的拋棄之。克銀漢的特色就是他從八百米到一千二百米間的速度比已過和現在一切的英雄，如腦耳米（芬），拉都美駒（法），別，邦司曼恩（美），拉福羅克（英）等快的多。他一英哩前半需要二分秒，後半反倒只用二分二秒，這是一點可以使他驕傲的，他比賽時，不論對手是强是弱，他唯一的信條是「步伐與速度的分配是第一重要」。

柏林大會逼近眼前。四年來的一些懸案就待此解決。不過最引爲懸案中的大懸案莫過於一千五百米。意大利有上屆冠軍巴加利的健在，瑞典有尼（Ny）的興起，英國有百戰未敗的拉福羅克。再加上美國三劍客，萬茲克，龐書朗，克銀漢，所以未來決戰的盛況，些微一想像都能使我們血潮驚沸起來。不過人們心裏非常奇怪的也許是我在見聞裏多有接觸克銀漢的事蹟。或是他有偉大過去的背景，來支配我們的敬仰？總之，不論什樣也吧，未來的王座給予克氏是我所最期望的。好了，最後我顧祝福遠隔萬里汪洋的克氏的健康，同時希望他卜辜我們的期待去猛進！（完）

排球公開比賽

明日下午起始舉行

【本報特訊】平市夏令公開排球賽，準于明午四時在府前街藝文中學球場開幕，報名過晚之荔隊女子隊，經籌委會與其他兩女隊之同意，特准許其參加，今日即可報名云（彬）黃

青島暑期講習會 辦理不善

已有一部分學員退學

【本報特訊】全國體育協進會爲供給中等以上學校體育教員及民衆體育指導之進修機會起見，特在青島設立暑期講習會，各省市參加者男女共二百學員，已於月中開始授課。惟因籌備諸多倫促，故原聘請之著名講師如吳徵，許民輝，黃國安，吳緒瑞，陳越梅，高梓等講師，迄今均未克至青任職。又兼各學員對食宿上諸多不滿，已有一部學員向註冊課退學返里云（彬）河

平市參加全運會 各項決選

在九月初旬舉行

【本報特訊】昨據選拔委員李枚寰對記者談，本市決選最遲在九月十五日前即舉行決選，除男女棒壘女網三項球隊增添選手外，其餘各隊決不再增加額數。決選時球類並不公開報名，僅由被選訓練之代表中產生。田徑賽及游泳決選時則公開報名，以利各校返里之精銳健兒可行參加爲平爭光。

……國術預選……

男女國術已定九月八日舉行選拔

代表隊人數約在五十人左右。預選地點借安先農壇市立體育專科學校。惟其競賽規則，因本屆大會更改者頗多，籌委會修正之規則尚未寄平，故本市選委會未能決定公佈云。（彬）白

經濟界

上海上半年度 對外貿易益趨衰落
==輸出輸入均較去年同期激減==
==入超竟達一億八千三百餘萬==

【上海通訊】據江海關十六日報告：本市本年上半年對外貿易狀況，每況愈下。輸出輸入較去年同期均呈激減，入超額爲一億八千三百餘萬元，六月份一月之入超額，爲三千餘萬元。茲探誌各情如次：

對外貿易現狀 本市本年上半年對外貿易，計輸入國幣三〇九·九五九·五一〇元，較去年同期之三三六·三八三·一九三元，計減二六·四二三·六八三元。輸出共達國幣一二六·二五二·三〇五元。較去年同期之一三三·三一五·五三五元，亦減七·〇六三·二三〇元。對外貿易愈趨衰落，入超額爲一億八千三百七十萬另七千二百另五元。

六月份入超額 六月份一個月，本市對外貿易狀況，計輸入總額值爲國幣五〇·八五一·九三二元，較去年同期之四五·三四三·〇四二元，計增五·五〇八·八〇九元。輸出總值爲國幣二〇·八〇九·六五七元，較去年同期之二四·四七〇·三九八元，計減三·六六〇·七四一元。六月份之入超額爲三〇·〇四二·二七五元。

洋米輸入減少 六月份本市主要輸入貨物，以棉花爲第一位，值三·二五七·〇二八元，小麥佔第二位，值三·一一九·六二一元，金屬及礦砂爲第三位，值二·八五四·八六〇元，米穀輸入已減少，佔第四位，值二·四二〇·一一四元，此外煤油一·八六六·四〇五元，紙一·二八二·四六九元。機械及工具一·一五四·八七六元，人造絲一·二二一·二二五元，汽車三四三·五五八元，汽發油一·〇二七·六三五元。（以上均關金單位）。

輸出桐油居首 六月份主要輸出貨值，桐油以四·一八三·四三〇元，高佔首位。茶葉居第二，值二·五五六·四六〇元。蛋及蛋產品佔第三位，值一·八一九·六二四元。芝麻出口已呈銳減現象，僅值六一九·三三八元。此外綢緞布疋一·〇〇八二二元。豬鬃八一三·二五三元。生熟皮及皮貨七一九·六六〇元。棉紗八九五·七〇〇元。絲一·二四三·六三五元。棉子餅四〇〇·八五二元。錫三五五·二六二元·豬腸三五六·八一六元（以上均國幣單位）（十七日）

標金行市略疲
昨日略疲三元一角 銀價英美均堅印漲

◇上海標金◇ 【上海十八日下午五時專電】

早市開盤八六四·二元
最高八六五·三元
最低八五八·三元
收盤八六一·六元
午市開盤八六三·〇元
最高八六四·五元
最低八五八·九元
收盤八五八·九元

結果較前日，計每條，略跌三元一角。

◇海外銀市◇ 【倫敦十七日電】倫敦大條銀價，結果較前日，計近遠期均無變動，近期，三十便士零一八七五；遠期，三十便士零三一二五。

【紐約十七日電】紐約現銀塊行市，結果較前日，計仍堅定不動。現銀塊每盎斯，合美金六角七分七五。

【孟買十七日下午電】孟買銀價，結果較前日，計現貨及近遠期均稍升起。計現貨，七十一羅比〇六安那；近期，七十一羅比〇七安那；遠期，七十一羅比十三安那。

【孟買十八日上午十二時電】孟買銀價，本日前市收盤結果，計較前日後市，現貨及近遠期，均復續漲二安那。計現貨，七十一羅比〇八安那；近期，七十一羅比〇九安那；遠期，七十一羅比十五安那。

寶成紗廠 解僱辦法已商定

【天津電話】寶成紗廠工人解僱辦法，十八日已商定兩原則：（一）六月份工薪一律照發，（二）在職三年以上，另發遣散費一個月，一年以上者給二十天，餘外均以十天計算。

恒源紗廠 復工恐難實現

【天津特訊】恒源紗廠與銀行界接洽無結果，籌備復工訊傳出後，留津工人連日先後赴工會，探詢究竟。昨日據調查，該廠此次籌備復工第一步，即賴各銀

九六堅强
昨又微漲二元五角 交易尚佳銷十六萬

昨日（十八日）北平證劵交易所，前場現貨九六，交易不惡，全場成交有十六萬票面。而價格趨勢，因滬電行市，各債均仍續漲不已，故平市九六市氣，亦尚振作，價亦漲而復跌，勢仍堅强。計開盤亦曾漲至九元七角，最低曾又跌至九元四角，至收盤又復升至九元五角五分，結果較前日，計每萬亦尚微漲二元五角。後場暑期停開。

津足金轉跌
昨每兩跌四角

【天津十八日電話】天津足金近期行市，略形回疲，計開盤爲每足金一兩，合銀元九十九元四角分五，旋又續漲至九十九元六角，後又逐漸低落，最低價曾又跌至九十八元八角五分，至收盤又稍升至九十八元九角，結果較前日，計每足金一兩，尚又回跌四角。

錢盤行市

昨日（十八日）平市錢市，現銅元每元合五十三吊七百二十文。破舊票每元合五十三吊八百六十文。半新票每元合五十三吊六百六十文。整新票每元合五十三吊五百二十文。

上海國際滙兌

【上海十八日電】上海國際滙兌行市：

紐約，華幣百元，合（美金）即期三十八元八角七分五，近期三十八元三角一分二五，遠期三十七元九角三分七五。

倫敦，華幣一元，合（英金）即期一先令六便士八一二五，近期一先令六便士五六二五，遠期一先令六便士三七五。

東京，華幣百元，合（日金）近期一百三十三元五角，遠期一百三十四元。

巴黎，華幣一元，合（佛郎）即期五佛郎八十六生丁。

滬債仍堅
均又驟漲七八十元

【上海十八日專電】九六遠期續漲廿元

上午第一市頭盤

	七月期	八月期
編遣	三五·三〇	三五·〇五
裁兵	六七·七〇	六七·七〇
關短	三六·七〇	三六·二〇
善短	四一·八〇	四一·三〇
二〇捲烟	四四·六〇	四三·三六
二〇關短	四四·七〇	四四·三五
二〇金短	六八·一〇	六九·〇五
二二關短	五三·三五	五三·九五
二三關短	六二·二五	六二·三五
統税	四九·一〇	四八·七〇
鹽税	五〇·三五	五〇·〇〇
六厘	六一·六五	六三·七五
九六	九·七五	九·九五

上午第一市收盤

	七月期	八月期
編遣	三三·三五	三五·三五
裁兵	六八·六〇	六七·九五
關短	三六·八〇	三六·三〇
善短	四二·二五	四一·四〇
二〇捲烟	四四·九五	四四·六〇
二〇關短	四五·〇五	四四·九五
二〇金短	六八·三〇	六八·九〇
二二關短	五三·一〇	五三·一〇
二三關短	六二·七〇	六二·一〇
統税	四九·三〇	四九·三五
鹽税	五〇·六五	五〇·〇五
六厘	六三·〇五	六三·〇〇
九六	九·七〇	九·九五

下午第二市暑期停開

各債較前漲落比較（每萬）

	七月	八月
編遣	漲三五元	漲四五元
裁兵	漲六五元	漲一〇〇元
關短	漲五五元	漲七〇元
善短	漲八五元	漲五五元
二〇捲烟	漲八〇元	漲八〇元
二〇關短	漲八五元	漲八五元
二〇金短	漲七五元	漲五〇元
二二關短	漲四〇元	漲三〇元
二三關短	跌一〇元	漲一〇元
統税	漲九〇元	漲一一〇元
鹽税	漲七五元	漲五五元
六厘	無變動	漲五元
九六	漲一五元	漲二〇元

金融行市

◇海關金單位 昨日（十八日）平市海關金單位標準價格，計每海關金單位一百個，合銀元一百七十四元二角三分，較前日又復續漲五角九分。

◇滬拆息 上海十八日電，滬市拆息行市，依然穩定，計開爲每千元，每日行息二角正，較前日仍無變動。

◇平衡稅 上海十七日電，上海中央銀行公布，平衡稅率，計按英匯一先令九便士六二五折算，應抽稅百分之六元七角五分，較前日仍無變動。

◇中關金券 上海十八日電，上海中央銀行公布，關金券價格，計每海關金單位一百個，合銀元一百七十一元一角，又交易行市爲一百七十五元正，較前日又復續漲五角。

休寧茶業（一）

素

休寧處徽州六邑中樞，境內峯巒重疊，溪澗湍激，平疇甚少，所產稻麥僅足自給，農民多墾山植茶。所產之茶，以土地氣候相宜，得天獨厚，故其品質醇厚芳洌，金芽雀舌，自古馳名。海通以後，屯溪綠茶又爲寰球人士所賞識，爲吾國對外貿易之大宗商品。徽人以茶起家者，比比皆是。近年以來，農民栽種不講，商民製法守舊，質味固佳，而外觀遠不敵日茶，因此大好國際市場，幾爲東鄰侵佔殆盡。自東北失陷後，日商復以重金引誘徽州茶工，設廠仿製大方香片等茶，以投東北同胞之所好，從此東北茶市，將又爲日茶所佔，無徽茶插足餘地矣。國人若能急起直追，銳意改良，前途非無希望也。茲將本縣茶業近況，一略述於後，以供熱心研究人士之參考。

一，產地 全縣到處產茶，品質以北鄉松蘿山爲佳，惟量甚微，不及南鄉之多，且南鄉茶製法亦較北鄉講究，尤以率水兩岸所產特優，西鄉次之，東鄉多平地，園茶品質較次，惟葉瓣肥厚，非山茶所能及。茲列本縣產茶重要地名於次：

一，第一區：東四都，石嶺，璜源，吳田。西八都，許村。都十四都，梅林，居安。南十七都，朱村。

二，第二區：東十九都，臨溪，凹上，梓嶺脚，方田，方山。東二十一都，藏溪，桃源，小姑潭，桃梅。東二十二都，塝下瑤，方口。

三，第三區：南二十三都，商山，小賀，蓀田，長干。南二十六都，迴溪，梅田。南二十七都，汪金橋。南二十八都，青山，山斗，璜茅，牛嶺，塔坑。南二十九都，龍灣，五城，月潭，南二十都，汊口，大阜瀛，小阜瀛，璜源，桃林。

四，第四區：西十一都，石田，小當，金瞻，金村。西十三都，上溪口，和村。西三十都，江潭，西三十三都，流口，馮村，右龍，茗洲。

五，第五區：北六都，藍田，高橋，磻村，岡村。西七都，岩脚，齊雲山。西十都，板橋。

上列各地，以岡村，石嶺，板橋，石田，金岩脚，大阜瀛，小阜瀛，流口，塝下，瑤村，五城，龍灣，等處爲產量最多，茶質最優之地。岡村，上溪口，又爲毛茶買賣集中地點，屯溪爲出洋箱茶製造地域，近年各山居民以森林培植不易，又加盜火難防，故多植茶，既可增加收入，復可間種玉蜀黍等雜糧以充食糧。苟能加以指導，茶業前途，誠未可限量也。

打倒虛偽 推翻贈彩

宗旨 賤賣 本公司現已運到大批高等

荷蘭 老三手牌 雪茄烟多種

每盒由四元起碼

◆破天荒◆ 請速駕臨 勿失良機

協和烟公司 點心 餅干

正昌麪包房 面包 糖果

崇內大街七號電東一四四一號

西鶴年堂參茸國藥莊

專售 參茸阿膠 銀耳官燕 如意散膏丹 精潔飲片

總號宣外菜市口電話南局六五二號

分號東安市場內電東局七零八三號

中華平民教育促進會定縣實驗區 招考實習編輯員

（名額）五名。（實習期限）一年。（奬學金）每名全年由三百元至五百元。（投考資格）專科以上學校畢業或具有同等學力者。（報名日期）七月十一日至二十日。（報名手續）由投考者自己開具：一姓名；二性別；三年齡；四籍貫；五學歷；六曾任職務；七通訊處。並附：一醫生發給證明投考者體格健康無傳染病之證書；二大學教授或社會名人介紹投考函；三最近照片一張。併寄北平石駙馬大街二十一號中華平民教育促進會實習編輯員招考處代收。經審查合格後，發給許考證，應考時憑證入場。（考試科目）編輯技術及教學方法：一，編擬教材附教案；二，編排課文式樣（字體，行列，紙張大小）；三，校訂錯誤（標點，注音，語法）。（考試日期）七月廿三日。（考試地點）北平（詳載許考證）。

軍政部北平製呢廠啟事

本廠奉 部令頒發二十四年度新式證章自七月一日起一律改配新章並將舊章繳銷作廢特此登報聲明

京師醫院

院長 德國柏林 奧國維也納 大學 醫學博士 陳錫黼

花柳科專門

專治 內外科 花柳 婦產 科門診

早八點至下午六點 星期日上午照常出診 先期預約

院址：西長安街 電話南二零二六

減價一半！

現在到了酷熱的時候，本社想替大家解決熱的問題，特把清熱爽神的日快丸 日快散等藥由本月二十五日起到二十七日止減價一半以求普遍，這是僅有的機會請勿錯過

在門市部 煤市街 中亞製藥社 電南局一〇三五號

桐谷醫院 院址南池子九十五號 電話東局一三二一號

本院現爲二十週年紀念蒙諸親友贊助格外擴充並備最新醫療器具定本年一月廿日起每日上午八時至九時施診只收號金二角下午一時至二時優待軍學兩界一律均收半價恐未週知特此聲明

統治 內外科 神經科 戒烟科 眼耳鼻喉科 院長金桐谷博士擔任 性病科 皮膚花柳泌尿科 產科 婦科 小兒科 專門外科 洪師大夫擔任 電理科 美容科 及各種整形 醫學美容 長短波透熱電 紫外光線 愛克斯光 人工太陽燈 電氣浴 電光浴 胸部肺病療法 電氣傳感機

時間 普通門診上午九時至十二時 下午二時至六時 出診下午一時至四時 急症隨請隨到 住院面議 本院詳章函索即寄

◇無論公休及星期照常診治◇

劑除胃病 克利片

治脾胃弱衰消化不良胸膈脹飽肝旺氣促氣逆口乾舌燥午後發燒嘔吐惡心吐酸水反胃噎膈心胃刺痛四肢抽筋腰背串痛油膩積滯氣血癆瘵積聚痞塊噎雜倒飽傷脾胃面黃肌瘦等症服此片永遠斷根每大瓶二元小瓶一元外埠加郵費二角

地址 東安市場內路東 四牌樓北大街 太和藥房

南開醫院 自製專藥 專家戒煙

戒除各種毒品無絲毫痛苦不昏迷吐泄保險斷淨日期短戒費廉住院隨時購藥自戒每日一元

東四牌樓北船板胡同西口內 電話東局三三五七號

漆布元沙發 涼爽舒適 堅固便宜

本年出品電漆木器確是新婚唯一需要品各式樣冰箱具有特色適用耐久省冰價廉 西長安街公易商行廣告

ARHEOL 亞荣華勒

淋濁病內服良葯
最佳檀香精丸劑

瓶裝 四十丸
盒裝 二十丸

各大藥房均有出售
中國總經理
天津 立興洋行

新辦活期零存整付儲蓄存欵

五年期內，不限數目，不拘日期，零星存欵。
遇有必需，隨時提取，本利照付，便益非常。

為本公司為君設定之 新五年儲蓄計劃！

詳章備索 通易信託公司儲蓄部

北平西交民巷　上海北京路　杭州清泰路　蘇州觀前街西首

外科肖科泌尿科專家 萬福恩大夫

護國寺街九十六號
電話西局二八八五
門診時間 七月一日起每日上午七時至十時下午預約

人人醫院

本院特建新式樓房，內容設備，力求現代化，聘有專家分科應診，醫藥治費，格外從廉，各房清潔，每日收費，最低一元，最高三元，醫藥飲食看護等費，一概在內，寒苦免費施診，用副本院服務社會及「人人」可以到院診病之意。

院址 西單甘石橋
電話 西局六二八

精益 OPTOMETRISTS & OPTICIANS

驗目配光之重要

眼鏡之有治療功效全靠檢查眼光精細準確悉合科學原理裝配等事尤其次也
精益眼鏡之優點是在驗光準確諸君目光或有必須之特製鏡片以補生來不足配以適用精美鏡架舒服戴外更增美觀 當然惠臨庶免失望

中國精益眼鏡公司北平支店謹啓
前外觀音寺西口路北
眼光學專家

承印：

定期刊物　畢業同學錄　學校講義　銀行賬簿表冊　洋裝平裝書籍　賀柬訃聞　代製銅鋅版

鉛字絕對新
價目絕對廉
交貨絕對速

北平晨報承印部
電話南局三三〇四

補腎強精特效劑

精神萎弱背痛腰酸此乃腎衰腎虧之現象

科學國藥腎氣丸功能恢復青春時代

實氣丸係我國醫聖張仲景先生之特選靈方，具有歧黃以來五千年先醫臨床實驗之歷史的根據，其立方之微妙效力之確實，為古今幾千萬億國人所試驗證明之者，身體衰弱者服之有益而無一害之特效聖藥，具有增進副腎及生殖腺內分泌刺激素Hormone之作用，使人萬特及回復其青春時代腎氣之功用，誠有史以來超越中西之理想之補腎強壯劑也，腎氣丸維持應用最新科學之器械及技術，由八味國產藥物抽其有效成分，而調製者，無樹脂及纖維等無用物質摻雜在內，復經嚴密之動物試驗及臨床實驗後，方始出品，故其絕藥效之確實，製造之精良，誠為我國醫藥界開一新紀元。

腎氣丸動物試驗狀況之一

（施腎液管於家犬採集胃液圖）

試使家犬絕食三日，則其體重減至百分之二十，因該犬為維持其生存上必要之活力，自然破壞其體內之一部，以代其營養，此時試以腎氣丸給服該犬，則其體重乃漸恢復……

惟有（一）亢進胃液分泌，（二）增進生殖腺及一般內分泌腺之機能，（三）供給體內來活力之素……（四）促進瓦斯交換作用，（五）補血，（六）中和體外毒素對人體之毒性，（七）促進血球之新生等功能，故此腎氣丸確為一醫藥界之特效劑。

男女腎氣虛弱，早泄遺精，陽萎無力，頭目眩暈，肢體浮腫，宮冷不妊，貧血虛損，自汗盜汗，婦女產後身弱，手足厥冷，腰酸背痛，神經衰弱等症。

◇科學國藥腎氣丸每瓶洋二元服用七天

月經不調百病生

婦女身上大事　愛她的男子更當注意

中國歷史的最良藥　科學製造功效更大

德國婦科專家希爾特博士，曾研究中國醫藥，將中國藥當歸分贈歐洲各大學醫院，廣徵各臨床醫家之實驗，結果皆得奇效，故當歸在德國醫學雜誌上，譽稱謂，歐美醫界對於婦人月經不調症，尚未能發見有效之藥物，然五十年前，國醫界早已作婦科用藥，發明當歸為調經之特效藥……

婦科聖藥 當歸素

◇科學國藥佛慈當歸素每瓶定價大洋二元小瓶一元

人氣血虛弱，月經不調，停經閉經，經來疼痛，赤白帶下，下腹冷痛，唇口乾燥，久不受孕，宮冷不姙症，及胎前產後一切凝難諸症，有不可思議之特效。

遺精不治必成癆

精乃人身之至寶，精旺則身心愉快，腦力堅強，神經衰弱，烟酒濫用，房事過度，手淫濫行，以及一切淫慾，精衰則萎靡不振，起源，晨起頭暈目眩，心悸亢進，苦悶倦怠無力，方法，引起自殺者有之，久則成癆者有之，所以精液遺洩，確有，提精製造，為一種強壯補益劑……

◇佛光牌科學國藥金鎖固精丸每瓶洋一元五角◇

贈送科學國藥特刊及當歸腎氣丸藥理說明函索即寄
北平代理華美，五洲，華孚西藥行，中華，宏記，等
各大藥房北平東城沙灘路西七號南洋廣告書藥公司

上海佛慈大藥廠有限公司

華北分行天津法租界二十六號路良士里十一號

高中教本

教育部審定
新課程標準適用

高中代數學

（審定執照教字第三十二號 本備案）
陳建功 毛路眞編
一冊 一元
本書理論嚴密說明簡潔習題得其要領內容發端於代數式之基本運算，循序漸進引入堂奧故教學均便。

高中幾何學

（審定執照教字第五十五號 本備案）
陳建功 鄺福綿編
一冊 一元二角
本書分平面立體兩部說理簡潔證法前後保持一律俾學者易得要領每章附習題多則俾學者隨時練習。

高中本國史

（中國文化建設協會讀書運動會選定為中學組應讀書）
羅元鯤編
三冊 各八角五分
本書於民族之變遷文化政治經濟社會之演化外交失敗之經過科學智識之應用及各項社會問題均所置重使學者於應付世變時知其歷史的消息。

上海 南京 北平 開明書店 廣州 漢口 長沙

中華書局出版

新課程標準適用

小學教科書

教育部審定

減售六折

初級用

科目	冊數	附註
新公民	八	覆審中
公民訓練指導書	八	供教師用
衛生	八	審定 執照審字第三十一號
國語	八	審定 執照審字第二十九號
常識	八	審定 執照審字第五十七號
社會	八	審定 執照審字第三十二號
自然	八	審定 執照審字第五十號
算術	八	審定 執照審字第二十七號
珠算	二	審查中
勞作指導書	八	供教師用
美術	八	准予發行
一二年級教師用音樂指導書	二	供教師用
音樂	四	審定 執照審字第四十三號

高級用

科目	冊數	附註
公民訓練指導書	四	供教師用
衛生	四	審定 執照審字第三十四號
國語	四	審定 執照審字第十九號
社會	四	審定 執照審字第四十五號
公民	四	審定 執照審字第五十一號
歷史	四	審定 執照審字第四十二號
地理	四	審定 執照審字第四十一號
自然	四	審定 執照審字第五十二號
算術	四	審定 執照審字第五十三號
珠算	二	審查中
美術	四	准予發行
音樂	四	審查中

小學公民訓練實施方案（初高級合用）一冊

●各書均編有詳備的教學法供教師之用●

——印有各科內容概說承索即贈——

（乙195）

自從有史以前直至君閱此廣告之時關於人類健康之規律從無變更且亦永不變更此鐵律為何即

良好之健康由於豐富之良好血液

是也不論男女老少苟其血液稀薄污濁或不足斷難享良好之健康韋廉士醫生紅色補丸即本此規律而發明使人得享良好健康之妙品其補血益血之功超羣越衆為世界千萬男女所賴以保持其健康者已歷五十年矣君如覺體力不濟請即一服此屢試屢驗之補血健腦聖品而獲其嘉惠也可

江蘇蘇州吳殿直巷十九號吳漁川君來書云『二十五年前鄙人在前清任兵備道時曾服韋廉士醫生紅色補丸補體甚見效驗今年已七十矣仍然康健如常甚多親友由余勸服此丸亦均康強萬壯今奉上鄙人二十五年前攝影一幀聊表謝衷耳』

廣東汕頭汕報社少東李傑君來書云『鄙人身患遺洩纏綿數載原氣大傷雖經調治未有效驗近服韋廉士醫生紅色補丸初覺飯量增加繼則遺洩停止終乃完全復元康強有力矣』

韋廉士醫生紅色補丸為無敵補品統治由血弱而起之各症如血弱食滯早老各種瘧疾久病之後身弱以及婦科各症

房均有出售或向江西路四五一號韋廉士醫生藥局購買大洋一元五角六元郵力在內

請看 紅寶星啤酒出世了！

本酒自到平後蒙各界諸公謬加贊許銷路日增今爲酬謝主顧起見每箱落價一元二角

注意特點

青島製造 TSINGTAO—BEER

惠顧諸君請認明紅寶星商標庶不致誤

本市飲食商店中西餐館均有代售

品質精良

紅寶星啤酒係在青島採辦頂上原料品質純潔並經聘請高等名師監督製造酒味醇正芬芳適口且能祛暑禦寒快胃寬胸消食化水健體强神實居家宴會應備無上妙品

適合衛生

紅寶星啤酒爲注重衛生起見所用酒瓶完全由專廠監造原料純潔瓶式一律不似其他雜牌啤酒專在各小攤收買或在商號蒐集舊瓶實與衛生不合有礙健康幸審愼之

經濟可人

紅寶星啤酒不僅原料高尙製造精良而所訂價目較比市商所售之普通啤酒格外從廉格外克己且瓶蓋每個能換取大洋二分經濟可人實爲本酒特色實空前所未有者

歡迎比較

紅寶星啤酒特點甚多例如普通啤酒初嗜似尙有力飲後又往往有不正之氣且酒色不清咎在品質及製法本酒絕無邪味酒質亦極純凈君如不信請參觀比較無任歡迎

使君滿意

紅寶星啤酒不獨自己需用及宴會待客相宜以之酬酢親友贈送賓朋或作年節禮物尤爲無上佳品且瓶式精良商標美觀一切無不使君滿意如蒙賜顧方知言之不謬也

華北總代售處　東交民巷維利勾那洋行電話東局四零六九號　崇內蘇州胡同九十七號同志成商行電話東局一七九二

熱得令人倦極・

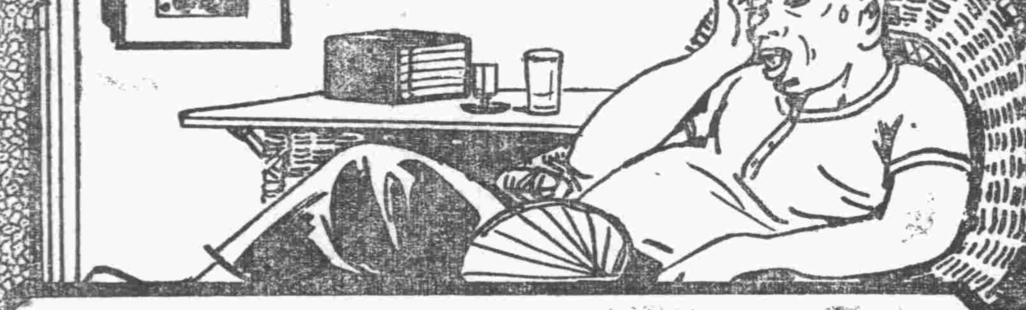

空氣蒸鬱，炎熱逼人，驕陽如焚，則吾人精力爲之損耗。事之令人倦憊，固未有甚於此者。神經受其壓迫，則身體抵抗力變弱。於是頭痛頻作，憔悴無神，神志不甯，體弱無力等等。自爲必然之結果。當此暑熱難受之時季。亞士北羅，殊有莫大之價值。特別因其吸入體系之後，能促進皮膚之動作，俾由天然排洩之毛孔，排除體中之毒質故耳。亞士北羅又有鎭定神經，安慰神經之功。其在炎熱襲人，熱浪橫行之時。對於一切輕微病症，均爲無上之妙劑。

'ASPRO' REG. TRADE MARK

英國亞士北羅藥片

製於英屬澳大利亞

在暑熱難受之夏季殊有莫大之價值

無害心臟

試服樣盒　每盒五片　中盒十片　大盒二十　七片

亞士北羅藥片之十五大功用

(一)能在五分至十分鐘內治愈頭痛
(二)能使失眠之人安靜熟睡
(三)能一夜治愈風濕骨痛
(四)能解除神經炎及腦神經痛之煩擾
(五)能治牙痛驅除牙患
(六)如法服之能於廿四小時內制止傷風及流行性感冒
(七)效用神速無損心臟
(八)能解除腹部隱痛
(九)能減退熱症之熱度非常迅速
(十)能醫治劇烈之坐骨神經痛及腰痛
(十一)隨時可服無論舟車出外居家辦公均可服之
(十二)婦女精神憂鬱經期腹痛服之非常見効
(十三)醒酒提神
(十四)能減退骨痛熱及馬來熱疾之熱度
(十五)喉痛及扁桃腺炎取此藥片溶水漱口非常見効

華北總經理天津法界中街六十一號英商天祥洋行有限公司

各大藥房均有出售

1

北京花柳病院

淋菌培養試驗溫度在攝氏表三十四度至三十七度之間發育繁殖三十八度至四十度以上完全死滅准此原則乃有電熱器發明本院最近新由外國購來此器專供給治療急慢性淋病之用即多年不治之老淋亦可以用短期間完全除根凡來診治者莫不着手成春誠近世治淋之最好方法也淋病之難治盡人皆知自此器出世以來則淋病一科迎刃而解決凡患者諸君尙祈注意是幸西長安街軍分會對面電話南局三一二六號

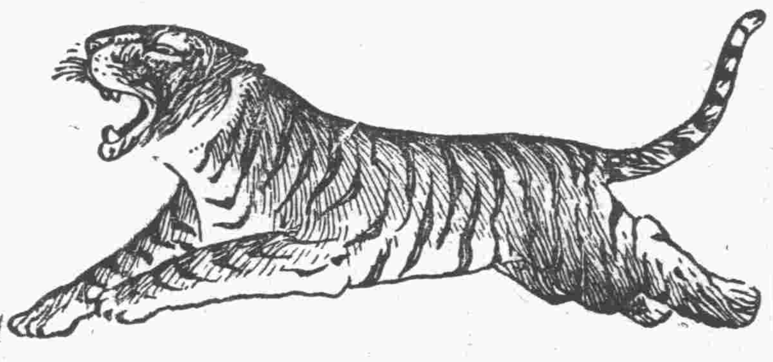

虎標永安堂天津分行

◇法租界二十六號路門牌九號◇

永保康健法！

我們並非神仙下凡，個個都是由娘胎生下來的，所以不管你的精神如何的飽滿，不管你的體格如何的健全，在一生長久的歲月當中無論何人，總不能幸免疾病，因爲疾病需要藥來治療，藥遂成爲人類不可缺少的東西了，然而藥的種類很多，各種各樣都要購買齊備，任誰也辦不到，唯有購備風行天下的虎標出品四種良藥（萬金油　八卦丹　頭痛粉　清快水）萬病可治，其效如神，有此靈藥在，縱使病魔雖厲，終必退避三舍，無如我何！所以我敢擔保你，常備虎標四種良藥，確是一種永保康健法！

◇北平總代理◇

東華門八面槽路西　華成商行　電話東局一四一〇

（各中西藥房洋貨店香烟雜貨店均有代售）

永美牌花露香水

各大商店均有代售

香味濃厚芬芳馥郁
沐浴洗臉用以數點
遍體留香歷久不散
消除毒菌厥功尤偉

平津總經理國貨售品所

上海永和實業公司出品

思辨

第九期

編者　思辨社
通訊　外交部街四十一號或晨報社轉交

近代唯心論淺釋

賀麟

心有二義：一，心理意義的心；二，邏輯意義的心。邏輯的心即理，所謂「心即理也」。心理的心是物，如心理經驗中的感覺幻想夢囈思慮營爲，以及喜怒哀樂愛惡慾之情皆是物，皆是可以用幾何方法當作點線面積一樣去研究的實品。普通人所謂「物」，在唯心論者看來，其色相皆是意識所渲染而成，其意義，條理，與價值皆出於認識的或評價的主體。此主體即心。一物之色相意義價值之所以有其客觀性，即由於此認識的或評價的主體有其客觀的必然的普遍的認識範疇或評價準則。若用中國舊話來說，即由於「人同此心，心同此理」。離心而言物，則此物實一無色相，無意義，無條理，無價值之黑漆一團，亦即無物。故唯心論一方面可以說是將一般人所謂物觀念化，一方面，也可以說是將一般人所謂觀念實物化。被物支配之心，心亦物也，能支配心之物，物亦心也。而心即理也的心，乃是「主乎身，不二而不一，爲主而不爲客，命物而不命於物」（朱熹語）的主體。換言之，邏輯意義的心，乃一理想的超經驗的精神原則，但爲經驗行爲知識以及評價之主體。此心乃經驗的統攝者，行爲的主宰者，知識的組織者，價值的評判者。自然與人生之所以可以理解，之所以有意義，條理，與價值皆出於此心即理也之心。故唯心論又嘗稱爲精神哲學，所謂精神哲學即注重心與理一，心負荷眞理，理自覺於心的哲學。

大凡最重要最根本的東西，在認識的程序上，每每最後方爲人發現。自然律的發現，已經是人與自然接觸很久以後的事。人格，心，理，精神的發現，也是人類生活進化很高的事。由物質文明發達，哲學家方進而追問征服自然，創造物質文明的精神基礎——心；由科學知識發達，哲學家方進而追溯構成科學知識的基本條件——具有先天範疇的心。故唯心論是因科學發達知識進步而去研究科學的前提知識的條件，因物質文明發達而去尋求創造物質文明駕馭物質文明的心的自然產物。故物質文明與科學知識最發達的地方或時代，往往唯心論亦愈盛，當一個國家只知稗販現成的科學知識，只知崇拜他人的物質文明，爲之作被動的傾銷場時，當然無暇顧及構成科學知識的基本條件，和創造並駕馭物質文明的精神基礎，則此國家尙未達到精神的獨立與自覺，而其哲學思想之尙不能達到唯心的階段，自是必然而無足怪。譬如，原始人或原始民族，穴居野處，生活簡單，用不着多少工具，故不感覺物的重要，更不感覺制馭物質的心的重要。而他們無思無慮受本能或自然環境支配而活動，亦不感覺具有理想和評價力量的心的重要。在此情形之下，唯心的思想絕不會發生。換言之，無創造物質文明駕馭物質文明的需要，無精神上的困難須得征服的自然人，決不會感覺精神的重要，決不會發生唯心的思想。

嚴格講來，心與物是不可分的整體。爲方便計，分開來說，則靈明能思者爲心，延擴有形者爲物。據此界說，則心物永遠平行而爲實體之兩面：心是主宰部分，物是工具部分。心爲物之體，物爲心之用，心爲物的本質，物爲心的表現。故所謂物者非他，即此心之用具，精神之表現也。姑無論自然之物，如植物，動物，甚至無機物等或文化之物，如宗教哲學藝術，科學道德政法等，舉莫非精神之表現，此心之用具。不過自然之物乃精神之外在化，乃理智之頑冥化，其表現精神之程度較低，而文化之物乃精神自覺的活動之直接產物，其表現精神之程度較高罷了。故唯心論者，不能離開文化或文化科學而空談抽象的心。若離開文化的陶養而單講唯心，則唯心論無內容，若離開文化的創造，精神的生活而單講唯心，則唯心論無生命。故唯心論者注重神遊冥想乎價值的寶藏，文化的大流中以擷英咀華取精用宏而求生活之切實受用，至於系統之完成，理論之發抒，社會政治教育之應用，其餘事也。如是則一不落於戲論的詭辯，二不落於支離的分析，三不落於騖外的功利。四落於蹈空的玄談。

要免除「唯心論」一名詞之易被誤解，可稱唯心論爲「唯性論」。性（essence）爲物之精華。凡物有性則存，無性則亡。故研究一物貴探討其性。哲學家對於事物的了解，即可以認識其性，而對於名詞下界說，即所以表明其性。如「人是有理性動物」一命題中之理性，即人之本性也。理性是人之價值所自出，是人之所以爲人的本則。凡人之一舉一動無往而非理性的活動。人而無理性即失其所以爲人。性爲代表一物之所以然及其所當然的本質，性爲支配一物之一切變化與發展的本則或範型。凡物無論怎樣活動發展，終逃不出其性之範圍。但性一方面是一物所已具的本質，一方面又是一物須得實現的理想或範型。如生命爲一切有生物的本性。自播種，發芽，長軀幹枝葉，開花結實，種種階段，都是發展或實現生命的歷程。又如，理性爲人之本性，在人的一切活動中，如道德藝術宗教科學的生活政治社會經濟的活動，皆是理性發展或實現的歷程，不過程度有不同而已。

「性格即是命運」（Man's character is his fate），「性格即是人格」（The character is the man）是唯性論者對於人性的兩句格言。由於爲理性所決定的自由意志應付環境而產生的行爲所養成的人格即是一人的性格。也可以說人性中最原始的趨勢與外界接觸而愈益發展擴充，足以代表一人的人格的特點即是性格。故性格爲決定人之一生的命運的基本條件，如人之窮通成敗，境遇遭際，均非出於偶然，而大半爲其本人的性格所決定。故小說家或戲劇家最緊要的工作即在於描寫劇中人的性格。而哲學家亦重在認識人的性格，以指出實現自性的途徑，又在於認識物之性格，以資駕馭宰制。

唯心論在道德方面持盡性主義或自我實現主義。而在政治方面唯心論則注重民族性之研究認識與發展。所謂民族性即是決定整個民族的命運的命脈與精神。必對於民族性有了充分的認識，方可以尋出發展民族的指針。但生命是自研究整個生物發展歷程中得來，理性是自研究整個人類文化活動中得來，故民族性是自研究整個民族的文化生活和歷史得來。故本性（essence）是自整個的豐富的客觀材料抽揀而出之共相或精蘊。因此本性是普遍的具體的，此種具體的共相即是「理」。如「人」「物」之性各爲支配其活動之原理。故唯心論即唯性論，而性即理，心學即理學，亦即性理之學。近來德國的胡塞爾（Husserl）有所謂「識性」（Wesensschau）之說，美國的桑提耶那（Santayana）有所謂「觀認本性」（contemplation of essence）之說，其注重本性與唯心論或唯性論者同，若他們能更進一步不要離心而言性，使其所謂性不僅是抽象的性質，而有如煉丹煉鹽般之自文化生活自然物象中抽煉其永恒之本質，以得到具體的共相，則與唯心論者之說，便如合符了。

唯心論又名理想論或理想主義。就知識之起源與限度言，爲唯心論，就認識之對象與自我發展的本則言爲唯性論，就行爲之指針與歸宿言爲理想主義。理想主義最足以代表近代精神。近代人生活的主要目的在求自由。但自由必有標準，達到此標準爲自由，違反此標準爲不自由。漫無標準與理想之行爲，不得謂之自由。如射箭必須有鵠的，方可定射中與未射中之標準。若無鵠的則任意亂發皆可謂之中，亦皆可謂之不中。自由亦然，若無理想爲之標準，則隨遇而安，任何行爲皆可謂之自由，亦皆可謂之不自由。故欲求眞正之自由，不能不懸於理想於前，以作自由之標準，而理想主義實是以代表近代爭自由運動的根本精神。

理想乃事實之反映。要透澈了解事實，我們不能不需要理想的方式。必先有了了解或征服自然的理想，然後方發生了解或征服自然的事實；先有改良社會的理想，然後吾人方特別注意於社會事實之觀察與改造。吾人理想愈眞切，則對於事實之認識亦更精細。理想可以制定了解事實之法則和方式，使吾人所搜集之事實，皆符合理想的方式，而構成系統的知識。理想不唯不違背事實，而且可以補助並指導吾人把握事實，駕馭事實。

理想爲現實之反映。必有理想方可感得現實之不滿，而設法改造現實。故每當衰亂之世，對於現狀不滿之人增多，則遁入理想世界以另求滿足之人與根據理想以改革現實之人，亦必同時增多。普通人每指斥理想主義者之逃避現實，殊不知逃避現實亦係對於現實之消極的反抗，對於現實的污濁和矛盾無深刻認識者，將永爲現實之奴隸而不能自拔，雖欲消極的逃避亦不可能，遑言改造。柏拉圖之洞喻，言必出洞觀天，方知洞中之黑暗牢獄生活，而思所以超拔之，即是此意。所謂棄俗歸眞，由眞返俗是也。英哲鮑桑葵（Bosanquet）嘗言，人之所以異於禽獸，實由於人能主觀的構造一理想世界，而禽獸則爲現實所束縛，不得解脫。由此足見理想乃超越現實與改造現實的關鍵，且是分別人與禽獸的關鍵。

理性乃人之本性。而理性乃構成理想之能力（Reason is the faculty of ideals）。故用理想以作認識和行爲的指針，乃是任用人的最高精神能力，以作知行的根本。

根據科學的學養，對於人生和宇宙的認識，大約不外下列各觀點：一，機械觀　此即由物理化學的立腳點，見得自然之完全受理化上之機械定律支配，遂應用其機械方法和「原子」「數量」等概念進而解釋人生或精神現象。將價值自然化，採用只承認數量的準則，而否認價值的差別的觀點以研究人生問題，如認心靈爲原子式的觀念聯合所構成，認社會爲原子式的個人所構成等說，均係機械觀應有的結論。二，生機觀　由生物學的研究見得一切生物的各部份皆互相關聯，有自生力與內在目的以適應環境而維持並延續其生存，並發見「發育」「進化」「機構」爲生物學上的重要概念，遂擴大此有機原則爲宇宙原則，見得全宇宙是充滿了生命的有機體。三，經濟史觀或唯物史觀　此種見解是自十九世紀以來，社會科學，特別經濟學盛大發展的產物。此說認生產的方式或經濟的組織的變遷爲決定歷史演化的主力，以人類適應社會生活對付經濟困難所產生的工具作爲解釋人類精神活動的關鍵。四，精神觀或理想觀，此即由對於人類精神生活和文化歷史的研究，不免見得人類文化爲人類的精神力量創造而成，因而應用其精神的或理想的觀點以解釋人生和自然，認自然爲自由精神的象徵，認歷史的進化爲絕對精神的自求發展，認精神有陶鑄物質的力量且必藉物質方得充分的表現。

以上各種觀點皆各有其依據的科學背境，皆各予吾人對於宇宙以一種一貫的根本看法，因此亦各有其範圍與效準：機械觀不失爲研究自然科學有用的假定，經濟史觀亦不失爲解釋社會現象和歷史變遷之一種適用的假定，生機觀在哲學上尙不失爲一種不澈底的精神主義，蓋此說稱生機主義爲自然的精神主義或精神的自然主義。（哲學史家偏重本能和生命，而不知理性和精神更爲根本。）但若用此種觀點來作研究生物學的前提，如杜里舒一般人所爲，便未免濫用精神科學的方法與範疇以治自然科學，而弄成非科學非哲學的怪物了。至於根據精神科學——亦稱文化科學以作哲學的基礎，應用人類最高的精神能力以觀認世界，規定機械的唯物觀與經濟的歷史觀以應有之地位與範圍，使勿逾越權限，發揮精神生活的本質，文化活動的根基，批評自然科學和社會科學派依據的範疇，原則和前提，調解自然和精神的對立，而得到有機的統一，使物不離心而獨立，致無體；心不離物而空寂，致無用，便是理想的觀點所取的途徑，也即是眞正的哲學——不論唯心與否——應有的職務了。

中國與崑崙舶通商之最古史料

劉盼遂

中國載籍記崑崙奴之事多矣。張星烺君中西交通史料匯編之中國古代與非洲之交通文中，引證極博。嗣見上海出版之現代學生雜志，有吳春晗君之崑崙奴考一首，所徵古事，亦有一二出張君論述之外者。

顧況杜秀才畫立走水牛歌載唐廣洲刺史路元叡爲崑崙奴所殺事。于是崑崙奴之舊事，蓋彰彰在人耳目間矣。第就余涉植，則以爲中國與崑崙舶交通之最古最塙之史料數事，尙爲張君所失引，知著作誠未易言寫定也，今分錄于次，而加以核定焉。

玄應一切經音義三具足論音義引呂忱字林云，舶大船也。今江南泛海謂之舶。崑崙及高麗皆乘之。大者受萬斛也。

按呂忱爲西晉初人。（北魏書江式傳曰：晉世義陽王典祠令呂忱表上字林六卷。考晉書，義陽成王望於武帝始封，至秦始七年（西歷二七一）薨。則忱爲西晉初人。）旣言崑崙舶，則崑崙之至中土，至遲當在曹魏之世矣。

李百藥北齊書魏收傳齊武成帝河清二年，（西歷五六三）收又以託附陳使封孝琰，牒，令其門客與行。遇崑崙舶至，得奇貨猓然褥表，美玉盈尺數十件。罪當流。以贖論。李延壽北史魏收傳同。

按晉書后妃傳，「李太后，宮人皆謂之崑崙。」資治通鑑宋紀「世祖大明七年，上寵一崑崙奴。」或據此二事謂爲崑崙入中國之較早史料。然仍恐爲形容醜黑之詞，殊難定爲事實。韓子解老所謂「人希見生象也，而得死像之骨，按其圖以想其生；故諸人之所以意想者，皆謂之象也」。比物此志，崑崙之目，殆如是矣。

略評尙易

熊十力

行唐尙君焦氏易詁，前由中府介紹之於大公報。近承季同贈閱。吾北旋疲勞未復，匆匆展誦一過，覺其以易林與易，並左傳等互證。而破斥東漢以來羣儒誤解。皆饒有義據，不爲妄說。蓋自西漢以後，談易象者，果未有斯人。然吾亦只觀大體，卻未細詳。因一向不肯究心象數。今五十病夫，精力無多，姑置之已耳。尙君書釋象，其樹義有四。曰對象。曰覆象。曰半象。曰中爻。（互卦）持此四義，而以易林所用之象，與易互證。並援左傳等，以相參稽。而易象失傳，自東漢以來，爲羣儒所誤解，甚至如虞翻之強論卦再三變，以成其曲解者，今乃一一可得正詁。如撥雲霧而覩青天。此豈非大快事哉。吾尤感興趣者，厥爲所釋對象義。少時，讀王船山易傳。其說以爲六十四卦，皆陰陽純備之全體。無有有陰而無陽。無有有陽而無陰。試舉乾坤二卦言之。乾非孤陽，有隱而未顯之六陰也。坤非獨陰，有隱而未顯之六陽也。故乾坤皆有十二位。餘卦準知。吾嘗玩其說。以爲孤陽不生，獨陰不化。故一言陽而即有陰，一言陰而即有陽。然亦竊疑船山十二位之說，徒以已意於每卦增益六位，未有所據。且將乾坤看作對待而不能融和的物事。必待船山於陽爻外增陰爻，於陰爻外增陽爻，恐非大易本義。今得尙君對象之說。則不須於每卦另增六位爲十二位。而每卦本象與其對象（如乾以坤爲對象，坤亦以乾爲對象）乃相對待而實相融和。吾嘗以爲六十四卦壹是皆本於陰陽相反相成與變動不居之義而特從多而以形容之，（故有許多卦，許多爻）只可一氣看去。不當視六十四卦爲互相離隔。而妄臆有其孤陽獨陰之窮於生化也。今得尙君說對象而益信。按尙君云對象者，陽與陰相對。陰與陽相對。陰陽旣相對，即常往來流通，合而爲一，不能分析。如乾彖云。萬物資始。品物流形。又曰首出庶物。夫曰萬物，曰品物，曰形，曰庶物，皆坤象也。而乾彖言之。坤彖云。含宏光大。夫曰宏，曰大，則皆乾象。而坤能含之，光而大之。杭辛齋云。如咸恒，則坤含乾之證。如損益，則乾得坤始光之證。然則陰陽二氣實不能分，不能離。見陰即知陽。見陽即知陰。易彖已如此。此由易林視本象與對象相通而推得之者也。尙君此說甚精。船山已明此理。但不以對象爲釋，而虛構十二位，所以失之耳。杭辛齋書，吾絕未之見。屬鄭石君教授覓之，亦不會得也。尙君時引杭說，想其書必有可觀也。然尙君於所樹四義中，獨以中爻爲易之根本。（易詁二第三頁），吾則取對象爲根本義。何則，對象者，明陰陽之相反相成。尙君所謂陰陽常往來流通者是也。此義立。而後有覆象。（如不往來流通，焉有正覆），有半象。（如卦不往來相互，亦無半象），有互體。（互體即中爻，亦由往來流通故），故謂對象爲根本義也。然繫詞云。若夫雜物撰德，辨是與非，則非其中爻不備。尙君之重視，有以也。今但以對象爲根本，餘三義皆得貫穿。仍本繫傳乾坤易之蘊耶之旨。（六十二卦，皆不外乎乾坤，皆由陰陽相盪故也，相盪即往來流通之謂，亦即相反相成義），又尙君有云，愚嘗即十翼考之，是否爲孔子所作，則不敢知。然爲一人之文，無疑也。（易詁十第八頁），尙君似疑十翼非孔子作。並不言出於孔氏之傳。吾謂尙君過矣。十翼縱不全爲孔子之手筆，要出於孔子之傳授，則確無疑義。何以徵之。論語爲孔門記錄最可靠之書。其所記五十知天命。與五十學易，恰相合。又記子贛曰，夫子之文章，可得而聞也。夫子之言性與天道，不可得而聞也。據此，則孔子確常言性與天道，而子贛自憾其不可得聞矣。然論語所記，皆人生日用之常，罕有及於性道者。自餘詩書禮春秋，皆非孔子表現其哲學思想之撰述。然則孔子性道之言，其必著之易也無疑。吾向主此說。昔者高贊非常記之會聞錄中。而交遊間，囿於時賢疑古之習，猶有不以爲然者，眞是怪事。十翼辭義，斷爲孔子口授七十子。古者簡策繁重，傳寫爲難。學者常賴口說流傳。其或七十子後學中，有依口說記錄。而文字容有修正。恰似出於記者之手。尙君謂爲一人之文，所見亦近似。但絕不言出自孔子。吾則期期以爲未可。證以論語所記，則必出於孔子無疑。嘗謂易無十翼，則象數雖流傳不失，亦只是占卜之書。有何價值。唯自十翼出，而後易爲哲學思想之書。孔子所以爲哲學之宗，蓋亦在此。尙君重象數而略義理。其於十翼，既疑其不必出於夫子，而亦只從象數理會。又乃於輔嗣伊川，搯擊太過。輔嗣知象，而掃象以言理。未足爲病。孔子十翼，爲言義理之祖。雖即象而引申觸類，而易自此已成爲孔子之創作。非復占卜之舊典。漢以後儒者治易，又莫能闡孔氏之旨。輔嗣起而擴之以玄言，猶孔氏之枝流也。伊川不知象而說易。固下於輔嗣。然不能謂其於孔門之大義無得處。如其說體用不二，顯微無間。尙君詁象，何曾得此理。昔儒有言。伊川一部易傳，是他平生踐履。此語萬不可忽。詁象雖不必符，豈盡損其價值。亭林所以推崇，不爲無見。吾於尙君之書。深佩其精思果力，振茲絕學。獨惜其抑輔嗣伊川太過。乃至十翼，亦疑其不出孔氏。此讀其書者所不可不辨也。其他疑難，以未暇精研，姑從蓋闕。

張申府先生來函

思辨編者先生：

關于去年國際哲學大會邏輯論文最多的事實，可以許我再補足幾句話罷？

彭先生肯承認自己的粗心，這個態度很是值得稱贊的。不過他從倭克神父（Father Walker）文中引來的幾句話卻全與邏輯論文最多的問題不相干。克倭長老那句說出『邏輯論』文最多的也非「妄造」的話，彭先生本也快引到了（即在最後引的一句中），可惜竟刪去不引！這個態度未免與前一個態度不大同點。

由倭克長老『沒有一次晨會專講邏輯』的半句話，彭先生乃說「邏輯……在這次國際哲學會議沒有專討論』，又說『會議的討論沒有專講到此科』。這也只是猜想，而並不是事實。事實乃是，雖然沒有一次晨會專講邏輯，卻曾有四次的夕會專事此科的討論。這一層倭克神父的文中雖然沒有提及，但細想一想，其實也可以想一個大概。否則他所明明白白說過的，在『邏輯解析對於知識的意義』總題下所讀的二十篇論文，究竟是在什麼會時讀的？這在美國的The Philosophical Review，法國的Revue des Sciences philosophiques et theologiques等誌中本都有明白的記載。我上次說的討論的最活潑，最客觀，參加者最擁擠，而不是胡鬧等等，也就是指的這個。

還有一點，是關係說話的。我所說邏輯論文最多，本是照普通說法，是在各門類中它最多的意思，而不是其餘所有的門類所有的論文總加起來，它仍較多的意思。譬如有三個人一塊兒考試，甲得九十分，乙得八十分，丙得七十分。在此情形之下，當然甲可說得的分數最多，但卻不能說乙丙加起來，還是甲多。這一次大會一共是收到論文一百一十三篇，總門類有七八門之多。第一門類邏輯獨得二十篇，其次大會最重視的門類「民主政治的危機」十八篇，次偏重視的門類「哲學的使命」十七篇，又次重視的門類「宗教與哲學」約十篇，此外一些小科目各有幾篇不等。那麼（照普通的說法），如何不是許多人所不重視的邏輯，而所收的論文獨最多？如果不是專門哲學家們趨重此科，如何能夠得此？而且如果不是趨重此科，那些特別因受了羅素的影響而起的與國的維也納派，德國的柏林派，波蘭的瓦薩等派，英國的劍橋派，以及許多散在各地的同調者；乃至年來『解析』Analysis，『哲學研究』Studia Philosophica等誌的創刊；去年十二月二十七日在紐約大學四十八人的集合，籌備組織協會，籌備發刊專門的國際的邏輯雜誌；還有今年九月十五至二十三在巴黎大學又一個國際哲學大會的召集，等等，究竟都是幹的什麼？倭克長老原已說，對于哲學家們，邏輯問題佔第一位。我在哲學家上加了專門二字，本已作了極大的限制。我所謂專門哲學家本差不多即等于邏輯家。因此說專門哲學家趨重此料，即差不多等于說邏輯家們趨重邏輯。就令全不曾事實，只在言語上，還已實據可疑！

七月五日。

持就亮處一窺墨水容量顯然

派克眞空注墨筆。儲墨量增多百分之一〇二。可寫數千字而有餘。而此雙倍墨量。又常顯然可見。筆管透薄環圈。珠光寶氣。從其虹彩絢爛之「小窗」。可見墨水幾何。其鉑，金，鋏，合製之筆尖。形式完美。正反兩面均可作字。請今日即購一枝。

環圈透薄　可見墨水　設計巧妙　不可言喻

各處高等文具店均有出售
批發情形請向總批發處詢問
中國總批發　怡昌洋行　上海廣東路五十一號

Parker VACUMATIC

（十）

自橡皮帶菜發明以來至今盛行於世界之上敝公司所出品老頭牌之各種車帶誠屬爲首並時受各主顧之歡迎實因其貨質堅固耐久皆用優良之物質製造無不精益求精貨質留高而其價目從廉信用非常認眞可保用卡信任君欲購用車帶時請各主顧認明眞正老頭牌商標爲記不致有悞配裝鄧祿普老頭牌車帶保君滿意

眞正老頭牌

英商　駐華鄧祿普橡皮有限公司啓

●天津英租界戒酒樓　電話三一零六四　三零七五九
●北平分行東城甘雨胡同　電話東局二二十零
●青島●邱縣路五十一號
●濟南●哈爾濱●遼寧　均有分行

高氏夫婦　牙科醫院

美國西北大學牙科博士　高中基
東京東洋女齒專醫學士　朴鳳南

美國牙科材料公司努力七十年研究新發明一種滿口磁牙材料來到本院其衛生美觀輕便堅固遠勝於橡皮且與原牙無異誠牙科之聖品特此敬告

中國唯一之牙科設備X光SMUNIT空氣壓榨機等擴充紀念拔牙一律二元

院址東單二條西口內二十八號電東一三九二

禮拜日停診

陳公素編　內科診療醫典　增訂再版　預約

本書初版未及三月即全數售罄復經編者詳加改訂晚近有之內科疾患診斷要項治療技術救急療法四編大加增補修訂外又加入彩色圖數幅附錄數十頁舉凡藥用極量表配合禁忌處方醫事法規等莫不備載得此一書一切疑問無不迎刃而解全書總計約四十萬言用六號字道林紙四十開密排軟布面金字精裝袖珍本定價每冊三元預約二元寄費二角預約自即日起至八月底止九月十日出書印有樣本及要目函索即贈北平西四磚塔胡同二十六號北平醫刊社啟

國立北平故宮博物院通告

本院自七月一日起至十月底止每週開放日期時間改訂如下（一）逢星期日星期四開放中路及內東路（一）逢星期一星期五日開放西路（一）逢星期三星期六日開放外東路（一）逢星期二日開放中路各陳列室及慈寧宮慈寧花園（一）售票時間上午八時起下午四時止參觀者均限於四時半前退出（一）入門券售大洋五角童僕一律購票優待軍人大洋一角以制服整齊爲限禁止攜帶軍械入門（一）每月一二三號減價每券大洋二角（一）特種參觀券每十張售大洋四元（一）景山上午七時售票下午五時止票七時退出票價大洋五分（一）太廟分院美術灰鶴翔林際每日開放殿內上午七時半起下午六時止殿外上午六時起至下午十時止票價銅元二十枚

北平晨報書品部

代售書目

書名	著者	價目	寄費
詩經通解	林義光	二元六角	七分
孟子的政治思想及經濟思想	李慎言	五角	五分
歷史撮要(一冊)	楊雲樵著	二元	一角
		三角四分	五分
中學國語補充教材	李慎言	四角	五分
幼稚園研究集	張雪門	五角	五分
初期兒童保育法	呂寶榮譯	四角	四分
幼稚園與初小課程指導書	廿師承譯	七角五分	五分
兒童文學講義(上)	張雪門	五角	五分
全(中)		五角	五分
全(下)		五角	五分
幼稚園學理與實施	張雪門譯	五角	五分
幼兒之健康及營養	美國霍爾德著 錢星海譯	一元	八分
幼兒之教育	英國羅素著 錢星海譯	一元	五分
小學校應用表冊	傅繼良編	一元	八分
稼軒詞疏證(六卷)	梁啟勳	六元	一角
梯園詩集 第五種廣飴鄉集 四卷	關賡麟著	九角	七分
第六種遠志集 二卷		八角	七分
第七種蓉聲甲集 二卷		八角	七分
第八第九種荒傖集 麓中集 各一卷合一		七角	五分
第十一第十二種留都集 吾土集 各一卷合一		七角	五分
湯貞愍公年譜	陳韜	一元	七分
康南海先生傳	張伯楨	二元	二角
憲法歷史及比較研究	程樹德	一元二角	七分
中國政治動向之史的考察	姜蘊剛	四角	五分
政治與文學	英國柯爾編 郭祖譯	三角	七分

書名	著者	價目	寄費
汪兆銘庚戌被逮供詞	張伯楨輯刊	四角	三分
離婚法論	徐思達	五角	五分
鐵路經濟學綱要	艾克渥士著 唐永椿譯	一元二角	五分
中東鐵路問題的檢討	李榮達	七角	五分
指揮同盟軍	興登堡著 程鵬譯	二元五角	一角
淞滬禦侮記	邱仲子	五角	五角
三角難題詳解	王良驥	一元八角	七角
愛迪生評傳	春子祥譯	一元	七分
無線電交直流收音機修理法及測算法附修理法	譚玉田	一元六角	七分
無線電原理及交直流收音機製作法	譚玉田	一元二角	七分
消逝的春光	許君遠	六角五分	五分
長城明陵遊記	李慎言	二角五分	三分
骨董鎖記(四冊)	鄧之誠	二元四角	七分
骨董續記(二冊)	鄧之誠	一元二角	五分
傳光普畫冊第一集	劍霞閣製	二元八角	五角
家庭之話——第一集太太的國難	老太婆著	一角六分	二分
第二集摩登過節		一角六分	二分
第三集明清演義		一角六分	二分
第四集雙過新年		一角六分	二分
第五集泰山遊記		一角六分	二分
廿世紀傷寒論	劉亞農	一元六角	七分
中國與蘇俄季刊 創刊號	中國與蘇俄雜誌社	三角二分	七分
東北問題 第一卷 一卷二期 第二卷 同前	同前 編輯委員會	三角 每冊三角 合購五角	五分 七分 一角
東北大學豫鄂皖贛收復匯區經濟考察團報告書	東北大學豫鄂皖贛收復匯區經濟考察團	三角五分	七分
十年(中時電訊社創立十週紀念刊)	中時社	一元	一角
驕傲與偏見	奧斯丁原著 董仲篪譯	七角二分	五分

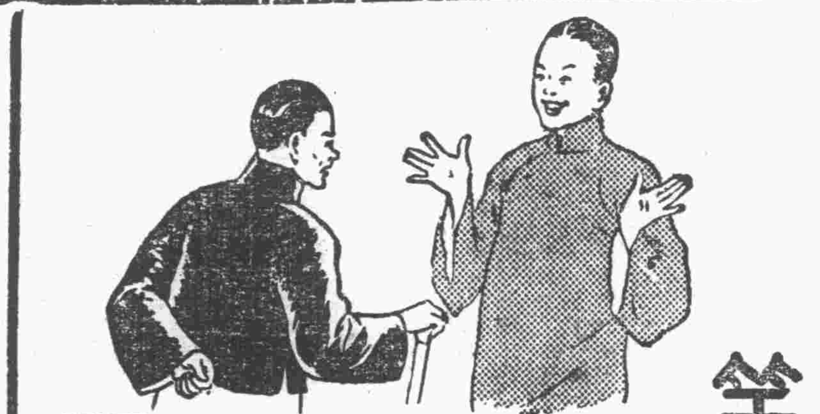

笑靨迎人與愁眉深鎖

腎強則血液清潔身體康強而精神舒快但若患因腎虧而起之疾病如背痛腰痠或風濕等症則即毫無生趣患者宜即服馳名五十餘年專治腎病之第威德補腎丸該丸功能止病而使君還復精神之舒快

君如患痛若之背痛或受風濕之羈絆腰痠骨痛或小便混濁或諸般因腎虧而起之疾病請勿延遲即服第威德補腎丸服後二十四小時中君即得該丸開始神奇治療功能之明證良以第威德補腎丸能清血解毒補腎強身延年益壽也不論男女同有奇效

各大藥房均有經售

第威德補腎丸

清尿消毒 強身延壽

K46

第威德 百舒藥膏 為皮膚病之可靠治療品

最適當的假期復習用書

初中 高中 復習叢書

特價 本月底截止

▼編制新穎 ▼取材簡要 ▼題解詳明 ▼系統完整

初中復習叢書

書名	編者	冊數	定價
算學	陳嶽生	二	各四角
植物學	胡哲齊	一	二角五分
動物學	趙級晉	一	四角
化學	周宗鎬等	一	二角五分
物理學	陳嶽生	一	四角
本國史	周景濂	一	四角
外國史	鄭震	一	三角
本國地理	曹玉璽	一	五角五分
外國地理	鄭震	一	四角

特價：全部九種十冊定價三元七角五分 合售特價一元八角 分售照定價七折計算 郵費每冊二分半 全套一角五分

高中復習叢書

書名	編者	冊數	定價
代數學	金品等	一	三角五分
幾何學	榮方舟	一	四角
三角學	周元谷	一	二角五分
解析幾何學	董滌塵	一	三角
生物學	劉寶善	一	五角五分
化學	曹簡禹	一	五角
物理學	胡憼風	一	四角
本國史	呂思勉	一	四角五分
外國史	朱鴻禧	一	五角五分
本國地理	何凱澤	一	四角
外國地理	曹玉璽	一	五角五分

特價：全部十一種十一冊定價四元七角 合售特價二元三角 分售照定價七折計算 郵費每冊二分半 全套一角五分

商務印書館最新編印

D52

余有皮病必用

兜安氏馳名藥膏

諸君亦用此藥乎

兜安氏馳名藥膏為皮膚病之最佳藥品久爲用者所公認專治一切皮病瘡瘍癩癬疥濕疹痔瘡爛腳蟲咬刀傷等純用貴重藥料製成奏效神速治愈之人數計萬千雖重性皮病亦無不治愈而愈後不留疤痕尤爲難能可貴此所以兜安氏馳名藥膏能馳名天下而各國人士之所以樂予介紹患者盍試之

各埠藥房均有出售 此膏分大盒小盒兩種 上海江西路四八九兜安氏西藥公司

六十種曲

全書總目

(子集)	雙珠記	尋親記	東郭記	金雀記	焚香記
(丑集)	荊釵記	霞箋記	精忠記	浣紗記	琵琶記
(寅集)	南西廂	幽閨記	明珠記	玉簪記	紅拂記
(卯集)	還魂記	紫釵記	邯鄲夢	南柯夢	北西廂
(辰集)	春蕪記	琴心記	玉鏡記	懷香記	綵毫記
(巳集)	運甓記	鸞鎞記	玉合記	金蓮記	四喜記
(午集)	三元記	投梭記	鳴鳳記	飛丸記	紅梨記
(未集)	八義記	西樓記	牡丹亭	繡襦記	青衫記
(申集)	錦箋記	蕉帕記	紫簫記	水滸記	玉玦記
(酉集)	灌園記	種玉記	雙烈記	獅吼記	義俠記
(戌集)	千金記	殺狗記	玉環記	龍膏記	贈書記
(亥集)	曇花記	白兔記	香囊記	四賢記	節俠記

樣本備索

費百元買不可卒讀之木刻本 何如費十八元買校點精審之排印本

汲古閣所刊六十種曲，係明代傳奇之總結集。言劇曲者，至今宗之。惜板經久漫漶。其後修補覆印，脫誤不可卒讀，而坊間售價昂至百金。本店此書依據善本精校斷句，用四五號字排成，非常清朗，原書面目爲之一新。

發售預約

書式 上等道林紙印成高市尺六寸闊四寸裝六十冊分儲六布函
預約期 七月底止
出書期 本年八月底十月底十二月底各出書兩函
定價 全部三十六元
預約價 十八元
郵包費 國內普通書區及日本朝鮮全部一元五角其他各地照郵章遞加(向上海總店自取的不收郵包費向分支店經售處預約聲明自取的酌收郵運費)

上海 南京 北平 廣州 漢口 長沙

開明書店

C263

陳柱尊 鄭師許 主編

學術世界

創刊號出版

(每月一冊 每冊大洋二角)

要目

發刊言……陳柱
陸桴亭先生遺書研究法……唐文治
實業心理與心理工程……陳一百
左傳與相之先決問題……鄭師許
經濟的國家主義與世界合作……劉祖仁
研究論語答問(上)……陳柱
各省市契稅概況……莊強華
讀喪服經傳舊說後記……李源澄
韓非子書考……陳千鈞
古詩十九首解……陳柱
文苑……陳衍 伍非百 邵祖平等
虹廬鐘乘……黃賓虹
論學書四首……張爾田等
講壇……唐文治
世界學者介紹
世界學術消息

全年十二冊 七月以前特價預定 全年祇收一元五角(郵費三角)

本刊介紹古今中外一切學術 是研究學術的唯一良導師

世界書局